



El Ayuntamiento proyecta el centro escolar de 0 a 6 años



Se reformará el Ayuntamiento con el Fondo de Inversión Local



El Carnaval vuelve a brillar con fuerza en Valtierra



Timotea Castro es la cuarta Valtierrana centenaria



El parque solar ya está operativo

Pese a que solamente está terminada una tercera parte del nuevo parque solar de Valtierra, la empresa encargada de su ejecución, OPDE, ya ha puesto en marcha 2,9 de los 9,9 megavatios de potencia con los que contará la huerta solar. Una vez concluido el parque, este contará con un total de 300 seguidores solares y será uno de los más importantes a nivel nacional. **(PAG. 7)**



Índice

3. Plan Trienal
4. Enlace AP-15
5. Plan E
6. Enmiendas
7. Apagón analógico
8. Bardenas
10. Banda y Coral
11. Gala del Deporte
13. Centenario
15. Agenda



TELÉFONOS DE INTERÉS

SERVICIOS

- Ayuntamiento de Valtierra**
Oficinas: 948 867 164
- Biblioteca Pública**
948 407 754
- Casa de Cultura**
948 867 575
- Centro de Salud**
948 843 200
- Colegio "Félix Zapatero"**
948 843 202
- Cuartel de la Guardia Civil**
948 867 165
- Escuela de Música**
948 407 731
- Iberdrola**
901 202 020
- Mancomunidad de Residuos**
948 411 894
- Recogida de voluminosos**
948 411 894
- Parroquia Santa María**
948 867 058
- Polideportivo Municipal**
948 867 178
- Servicios Sociales de Base**
948 844 802
- Residencia San José**
948 867 178
- Retena**
948 070 707
- Valtierra TV**
665 206 557

DE INTERÉS GENERAL

- Aeropuerto Pamplona**
900 168 700
- Ayuda en Carretera**
900 168 700
- DNI/Pasaporte (Tudela)**
948 412 001
- Gas Navarra (San Adrián)**
948 672 212
- RENFE (Pamplona)**
948 130 202
- Telegramas por teléfono**
948 222 000
- HOSPITALES**
- Hospital de Navarra**
848 422 222
- Virgen del Camino**
848 429 400
- Reina Sofía (Tudela)**
848 434 000
- SOS NAVARRA**
112

Desde la Alcaldía

Afonso Mateo Miranda • Alcalde



Afonso Mateo Miranda.

Estimados vecinos y estimadas vecinas:

El año ha comenzado con importantes noticias para nuestra localidad. En el plano urbanístico, están a punto de finalizarse las obras del Plan Trienal 2005-2008. Se están cumpliendo los plazos previstos y ya podemos disfrutar de las reformadas calles Príncipe de Viana, Valle de Erro, Plaza de la Paz y Camino de los Frailes, ya disfrutaban de nuevas calles. En unas semanas acabarán las calles Cabezo de la Junta y Riel. Además, esperamos que para el verano se puedan adjudicar las obras de las calles Estrecha, Palomares, Guitarrico, Raso de Santa María y Cuesta de los Pilares. Estas calles están aprobadas, pero todavía estamos a la espera de que el Gobierno de Navarra conceda la autorización para sacar los proyectos a concurso. Seguimos trabajando para mejorarlas infraestructuras de nuestra villa y ya hemos presentado las propuestas para las calles que esperamos se concedan en el próximo Plan Cuatrienal, y en este BIM

damos cuenta de ello. Por fin se ha abierto el enlace de la AP-15, una reivindicación histórica del Ayuntamiento, y ahora, esperamos que cuanto antes, el proyecto de la variante se apruebe definitivamente.

Todos y todas hemos oído hablar del Plan E, que son una serie de ayudas que el Gobierno de España está poniendo en marcha para minimizar los efectos de la crisis económica. Dentro de dichas ayudas, han creado el Fondo Estatal de Inversión Local, que son una serie de ayudas a disposición de los Ayuntamientos de todo el país y repartidas por número de habitantes. A Valtierra nos correspondía por la cifra de 447.072 €, que se empleará para reformar definitivamente la Casa Consistorial.

Y en cuanto a inversiones, decir que ya se encuentra operativo el Parque Solar, con 2,9 MW de los 9,9 MW de potencia previstos. Estas instalaciones en terreno comunal, suponen para el Ayunta-

miento unos ingresos que nos permiten afrontar una serie de inversiones y gastos, siempre en beneficio de nuestra villa. Los presupuestos de Navarra, y a propuesta del PSN-PSOE, recogen una serie de ayudas muy importantes para Valtierra, que son para los proyectos del nuevo colegio 0-6 años y para rehabilitar y mejorar el Castillo, dando seguridad al entorno del mismo y creando una plaza-mirador que sirva además como punto de encuentro entre los vecinos y las vecinas de Valtierra.

Por último, felicitar a los premiados en la Gala del Deporte, agradecer la participación de los colectivos en la vida social de la localidad y por último quiero felicitar a Timotea Castro, la cuarta centenaria de Valtierra. Muchas felicitades Timotea.

El Boletín, más allá de nuestra localidad

Ningún valtierrano se quedará sin recibir el Boletín Municipal de Valtierra. El Ayuntamiento de la localidad ha propiciado que todos los hijos e hijas de Valtierra puedan recibir en sus domicilios la presente publicación por muy lejos que estos se encuentren. Desde la Casa Consistorial, y gracias a las suscripciones de carácter gratuito, se están enviando, desde hace ya algunos meses, ejemplares del boletín a las diferentes provincias en las que viven los descendientes de Valtierra. Numerosas localidades de Navarra, Barcelona, Bilbao, Zaragoza, Guipúzcoa, Toledo, La Rioja, Palma de Mallorca o Sevilla están siendo en la actualidad destino del Boletín Municipal. "Desde el Ayuntamiento creímos necesario ofrecer este servicio



a los valtierranos y las valtierranas que residen fuera y que así estén informados de primera mano como todos los vecinos que vivimos aquí. Hoy por hoy estamos enviando

unos 50 ejemplares a diferentes regiones del país", expone Miguel Mendi, concejal de medios de comunicación "Aunque también son muchas las personas que consultan el BIM a través de internet, y según me han comentado alguna persona que recibe el boletín en su casa, cada tres meses, cuando llega el correo con el BIM, supone una alegría enorme para esas personas", concluye Miguel Mendi.

Todo aquel que lo desee también podrá recibir en su domicilio y sin coste alguno la presente publicación. Para ello tan sólo deberá comunicarlo en las oficinas de la Casa Consistorial o bien hacerlo a través de la página Web del ayuntamiento (www.valtierra.es) o de su correo electrónico (ayuntamiento@valtierra.es).

Edita: Ayuntamiento de Valtierra

Consejo de Redacción: Afonso Mateo, Miguel Mendi, Vitori Montori, Judith Hualde, Jesús Ducar, Juan Ignacio Resa, Arantxa Urmeneta, Jesús Garcés, Julián Garcés, Susana López, Ángela Maeztu y Enfoque Servicios Audiovisuales y Publicitarios - Coordinación, Redacción, Diseño y Maquetación: Enfoque Servicios Audiovisuales y Publicitarios. C/ Juan Antonio Fernández 40, Oficina 23. C.P. 31500 Tudela (Navarra). Tel. 948 848 236 E-mail: info@produccionesenfoque.com - Fotografía: Daniel Nebreda y Óscar Tovias - Impresión: Gráficas Ulzama - Tirada: 1.200 ejemplares.

Depósito legal: D.L. NA-3439/2002 DIFUSIÓN GRATUITA. También en: www.valtierra.es

A punto de finalizar parte de las obras del **Plan Trienal**

A lo largo de este año comenzará la reforma de las calles Estrecha, Palomares, Guitarrico, Raso de Santa María y Cuesta de los Pilares

Las obras del plan trienal previstas para el pasado año se están ejecutando en el plazo previsto y muchas de ellas ya están tocando a su fin. Mariezcurrena, empresa encargada de realizar los trabajos en las calles Cabezo de la Junta, Riel, Príncipe de Viana, Valle de Ulzama, Valle de Erro, Plaza de la Paz y Camino de los Frailes se encuentra ya ultimando los trabajos de renovación de redes y pavimentación posterior en las citadas calles.

PRÍNCIPE DE VIANA. Después de realizarse las primeras labores en la calle Príncipe de Viana para ejecutar la red de saneamiento, se comprobó que algunas de sus aceras no eran independientes sino que formaban parte de la cimentación de los edificios. Esta circunstancia ha imposibilitado su demolición y obligado a realizar algunas modificaciones en la ejecución de obra. Por esta razón, en la margen derecha de la calle se ha realizado una acera elevada con bordillo y pavimentada con baldosa. La calzada central ha tenido que ser asfaltada como alternativa al adoquín proyectado inicialmente. Por último, en la margen izquierda de la calle se ha tenido que realizar una acera con bordillo tipo isleta pisable en continuación a la calzada.

CABEZO DE LA JUNTA Y RIEL. El Ayuntamiento se encuentra inmerso en negociaciones con dos propietarios para establecer y delimitar definitivamente el trazado de la calle conforme al plan municipal, para ello estos propietarios deberán

realizar las cesiones correspondientes para poder urbanizar la calle definitivamente.

OBRAS EN 2009. Además de las citadas vías, el Ayuntamiento programa sacar a licitación las calles aprobadas tras la última ampliación del Plan Trienal propiciada por los excedentes económicos. Las calles en cuestión son: Estrecha, Palomares, Guitarrico, Raso de Santa María y Cuesta de los Pilares. Dichas calles están aprobadas,

pero todavía el Ayuntamiento se encuentra a la espera de que el Gobierno de Navarra conceda la autorización para sacar los proyectos a concurso. El plazo de ejecución para las obras deberá desarrollarse durante el presente año.

PLAN CUATRIENAL. De cara al próximo plan, el Ayuntamiento de Valterra ya se ha puesto manos a la obra y tras la valoración realizada por los técnicos, ha propuesto modificaciones para un total de 15 calles de la localidad. Desde el consistorio se ve el próximo plan de forma muy positiva y pese a que es muy probable que no todas las vías solicitadas sean finalmente aprobadas, se confía en que se resuelvan la mayor parte de ellas. Las calles para las que se ha solicitado la renovación de redes y pavimento son: Zortziko, Landazuría, Carlos III el Noble, Juan de Labrit, Santiago Ramón y Cajal, Sancho Garcés, Carlos II, Ronda del Convento, La Torraza, Camino Nuevo, Valle de Roncal, Salazar, San Ireneo, Placeta Ríos y parte de El Puerto y parte de Paseo de la Concordia.

El plan, de carácter cuatrienal, está programado para el periodo comprendido entre los años 2009 y 2012, pero las obras planteadas por el Ayuntamiento de Valterra están programadas para los años 2011 y 2012. Propuestas las actuaciones ahora será el Gobierno de Navarra quien decida, en el plazo de 2 a 3 meses, qué obras son las que entran en el plan.

Vea el vídeo en www.valtiera.tv
Más fotos en www.valtiera.es



Camino de los Frailes / ENFOQUE.



Cabezo de la Junta. / ENFOQUE.



Plaza de la Paz. / ENFOQUE.



Valle de Ulzama. / ENFOQUE.



Príncipe de Viana. / ENFOQUE.

Abierto el enlace de la **AP-15** en Valtierra

Ya se puede salir en Valtierra y entrar dirección Zaragoza gracias a las dos rotondas construidas en la Nacional 113

El alcalde de nuestra localidad Alfonso Mateo estuvo presente en la inauguración del nuevo enlace de la AP-15 que permite el acceso a la autopista en sentido sur dirección Zaragoza, así como la salida desde la misma en sentido norte y dirección a Pamplona. Las obras, ejecutadas por Vías y Obras de Navarra, han tenido un coste total de 2.018.240 euros y son el fruto del convenio firmado entre Audenasa y el Departamento de Obras Públicas para completar los movimientos existentes en dirección norte con la ejecución de los ramales hacia y desde el sur.

Tras la inauguración, Alfonso Mateo se mostró satisfecho por el resultado de la obra ya que "se trata de una obra imprescindible y necesaria no sólo para Valtierra sino para toda la comarca. Entendemos que toda vía de comunicación rápida, y en este caso la autopista, posibilita que el desarrollo económico e industrial de la zona se agilice. Ahora es más posible hacer un macro polígono industrial en la zona con la concentración parcelaria que se está proyectando en nuestra localidad", señaló.

La obra, que ha satisfecho la demanda

que el ayuntamiento de Valtierra estaba planteado desde hace años, ha incluido la construcción de dos glorietas que mejoran tanto el acceso a la autopista para el tráfico proveniente de Castejón, como la entrada al mismo en caso de desbordamientos del río Ebro ya que con esta nueva infraestructura se ha elevado el trazado aproximadamente 1,5 metros por encima de anterior rasante.

En este proyecto se han construido dos nuevas glorietas cerradas en la carretera N-113 (Los Abetos-Castejón) que distribuyen el tráfico de entrada y de salida a la autopista AP-15, y el de la propia N-113. En concreto, la glorieta más cercana a Los Abetos (N-113) se ha construido unos metros más al sur de la glorieta partida que hasta la fecha realizaba las labores de conducción del tráfico. La nueva glorieta recoge ahora el ramal de salida y el que se ha venido utilizando como entrada a la AP-15 en dirección Norte. La segunda glorieta, situada más cerca del río Ebro, es ahora la encargada de asumir el tráfico de salida desde Pamplona por la AP-15 y de enla-

zar con la nueva entrada hacia el Sur. La rotonda se ha ubicado en una cota más elevada de la anterior rasante de salida con el objetivo de reducir el riesgo de inundación en las avenidas del río Ebro. Los nuevos ramales de enlace tienen origen o destino en las citadas glorietas y se unen a las dos calzadas de la autopista mediante carriles de aceleración o deceleración.

La nueva calzada de ambos viales cuenta con una anchura total de 7,5 metros entre las bandas blancas, un arcén interior de un metro de longitud y otro exterior de dos metros. La zona pavimentada es de 10,5 metros, anchura suficiente para permitir el giro de los vehículos pesados y uno de los principales problemas de los que adolecía el anterior trazado.

Además, las obras se han completado con la construcción dos viales de 800 y 940 metros, respectivamente, que unen la carretera nacional 113 con la AP-15. Se prevé que este nuevo enlace sea utilizado por más de medio millón de vehículos al año.

Vea el vídeo en www.valtierra.tv

La nueva **variante** Valtierra-Arguedas prolonga su incertidumbre

El proyecto, cuyas obras deberían comenzar este año, han sufrido un nuevo imprevisto

El proyecto de la construcción de la variante Valtierra-Arguedas ha vuelto a sufrir un nuevo retraso. Debido a un imprevisto, su diseño ha tenido que ser adaptado a la nueva normativa de zonas inundables al considerar que la nueva carretera podría bloquear la salida del agua del Ebro en grandes avenidas y ahora se espera que reciba el visto bueno de la Confederación Hidrográfica del Ebro.

La construcción de la variante de Arguedas y Valtierra partirá de cerca del Hotel Los Abetos y tendrá una longitud de 8 kilómetros. La infraestructura, cuyos primeros pasos se dieron en el año 2002, ha sufrido ya varias modificaciones que han obligado a retrasar su ejecución, la última de ellas a consecuencia del cambio de normativa que regula las zonas declaradas inundables del río Ebro, como sucede con la zona de la carretera NA-134 por la que discurrirá el trazado de la mencionada vía, cuyo proyecto inicial fue presentado en 2005 por el Departamento de Obras Públicas.

Coste. La ejecución de la obra tenía un coste de 7 millones de euros, cantidad que va a verse incrementada conside-

ramente por los cambios que se están teniendo que efectuar y que consisten principalmente en la sustitución de puentes por túneles bajo la vía, por los que pueda salir el agua en caso de darse una crecida del río Ebro. Los técnicos de la Confederación Hidrográfica del Ebro tendrán ahora que revisar la nueva propuesta de Obras Públicas, que en el mejor de los casos podría iniciarse durante este primer semestre del año. "Desde Obras Públicas me comunicaron telefónicamente, y lo ratificó la consejera el día de la inauguración del enlace en la AP-15, de que su intención era sacar a licitación las obras es el 2º semestre de este año y que se llevarán a cabo conjuntamente con las de la concentración, para la que se han destinado ya 16 millones de euros", señala Alfonso Mateo, alcalde de nuestra localidad. El proyecto de la variante se ejecutará a la par que la concentración parcelaria proyectada en Valtierra con el fin de abaratar costes, de ahí que sea de vital importancia para los intereses de todos los valtierranos y valtierranas.

Vea el vídeo en www.valtierra.tv

Valtierra proyecta modernizar su regadío mediante la concentración parcelaria

El Gobierno de Navarra aprobó el pasado mes de enero, mediante decreto foral, la modernización del regadío tradicional de Valtierra. Con el visto bueno de esta actuación, se ha puesto en marcha los trámites administrativos previos a la ejecución de las obras. A partir de ahora, y a lo largo del presente año se procederá a aprobar las bases del proyecto, el acuerdo de concentración parcelaria y la redacción del proyecto de obras. "Todavía tenemos pendiente una reunión con los redactores del proyecto (Tracasa) para ver cómo se han considerado definitivamente las parcelas del Ayuntamiento ya que somos los mayores propietarios del término municipal", matiza el alcalde de la localidad Alfonso Mateo. El objetivo de esta iniciativa pasa por mejorar la viabilidad de las explotaciones agrarias dotándolas de estructura y tamaño adecuados a sus necesidades. También se contempla la sustitución del actual sistema de riego tradicional por sistemas a presión más eficientes. Asimismo, se pretende acometer la alineación y revestido del conocido como "Río Mayor" que abastece a las parcelas de agua; nivelar las nuevas fincas resultantes; sustituir la actual red de acequias por una nueva de tuberías enterradas; instalar los sistemas de bombeo que fuesen necesarios y construir un nuevo entramado de caminos. Otra de las medidas que se tomarán es la de la construcción de una red de colectores de las aguas pluviales que sirva para evacuar el agua fuera de las zonas urbanas y que tantos problemas han ocasionado.

A SU DISPOSICIÓN LA GUÍA LOCAL DE TELÉFONOS 2009-2011

El Ayuntamiento de Valtierra pone a su disposición la guía local de teléfonos 2009-2011. Todas las personas interesadas en disponer de un ejemplar de la citada guía en la que aparecen todos los teléfonos fijos de la localidad, puede pasar por las oficinas municipales y solicitar una.

La Casa Consistorial se rehabilitará gracias al Plan de Inversión Local

En la remodelación del Ayuntamiento serán invertidos 447.072 euros procedentes de la ayuda del conocido como Plan E

El Fondo de Inversión Local, dotado con 8.000 millones de euros, es una ayuda promovida por el Gobierno de España que tiene por objeto aumentar la inversión pública en el ámbito local mediante la financiación de obras de nueva planificación y ejecución inmediata. Mediante esta ayuda se están financiando en los diferentes ayuntamientos del país un conjunto de actuaciones que, por sus características, contribuyen a dinamizar la economía y a favorecer la creación y el mantenimiento de puestos de trabajo y que, al mismo tiempo, ayudan a la capitalización de la economía, aumentando el potencial inversor de los ayuntamientos. El reparto de los fondos entre los más de 8.000 ayuntamientos del país se ha realizado de acuerdo a un estricto criterio de población por lo que a cada ayuntamiento le correspondió una inversión media de 177 euros por habitante.

El pasado mes de enero el Ayuntamiento de Valtierra aprobó por unanimidad que la cantidad asignada a Valtierra del Fondo de Inversión Local se invirtiese en la conservación y rehabilitación del edificio de la Casa Consistorial. De este modo, además de la mejora de la fachada, también se realizarán labores de conducción eléctrica y saneamiento, entre otros.

PROYECTO. El proyecto básico y de ejecución realizado por David de Pablos Arquitecto contempla acondicionar un local existente en los bajos del ayuntamiento para destinarlo a las nuevas dependencias



Actual fachada del Ayuntamiento. / ENFOQUE

de la Policía Local. Asimismo pretenden renovarse los acabados de los almacenes y cuarto de instalaciones que se encuentran en la planta baja. También se rehabilitará la bodega principal como espacio de recepciones y actos.

La entreplanta, donde se ubicaba la antigua vivienda de conserjería, mantendrá su estado actual, pero se renovarán los materiales de acabado y se habilitará una sala polivalente, un despacho y sala de trabajo para colectivos y grupos de la localidad. La despensa existente pasará a ser el almacén de limpieza del edificio.

En la primera planta, las actuales dependencias municipales conservarán su estado actual a excepción de un repaso a las instalaciones y pavimentos de los aseos de planta. La zona destinada actualmente a Valtierra Televisión pasará a

ser una sala destinada a los grupos políticos. Anexo a dicha sala se prevé un despacho para establecer la oficina de cultura y deporte. También se renovará el almacén existente donde se ubicarán los cuadros de distribución de instalaciones y dos despachos destinados a la aparejadora y la interventora.

La segunda planta será en la que se realizará una mayor intervención. En la zona Sur de la planta se habilitará un gran archivo municipal que resolverá los actuales problemas de espacio. Asimismo se ubicará una sala para estudios y trabajos relacionados con dicho archivo municipal. Por último, en el ala norte se ubicarán las instalaciones de Valtierra Televisión, que contará con una zona de acceso, oficina, estudio, control, archivo y aseos.

"Durante los últimos años la

parte superior de la Casa Consistorial ha estado ocupado por los abuelos de la residencia. Debido a esta razón hemos tenido que compatibilizar los diferentes servicios municipales y tuvimos que prescindir de algunos como el archivo. A lo largo de estos años se ha incorporado personal y ahora nos vemos en la necesidad de reubicarlos en espacios adecuados para ejercer correctamente su trabajo. Valtierra cuenta con una nueva técnica cultural y deportivo, interventora, aparejadora, así como los futuros policías locales. Aprovechando la coyuntura de los 447.072 euros del Plan E y las necesidades del Ayuntamiento hemos creído oportuno acometer dichas reformas para ofrecer a todos los valtierreños y valtierreñas un mejor servicio", explica Alfonso Mateo, alcalde de la localidad.

montori&hualde

asociados

Ofrece sus servicios en:

- Asesoría integral de empresas y particulares
- Agentes exclusivos de la compañía de seguros ALLIANZ
- Agentes BBVA
- Todo tipo de tramitaciones: licencias, permisos...

Acérquese a nuestra oficina y pida presupuesto sin compromiso

Asesoría Integral
Paseo de la Ribera, 128 B - Valtierra
TLF. 948 843 235 / 948 843 236
comercial@montorihualde.es

NEUMÁTICOS
LAGUN S.L.



SERVICIO
MICHELIN



SERVIUUEDA

- Servicio de Engrase y Neumáticos MICHELÍN y FIRESTONE
- Lubricantes SHELL - Filtros MANN
- Reparación de neumáticos



Teléfono 948 40 76 66 - Móvil: 607 421 542
Ctra. San Adrián, s/n - 31514 VALTIERRA (Navarra)

Aprobadas dos enmiendas para Valtierra en los Presupuestos de Navarra

Las enmiendas propuestas por el PSN-PSOE son para construir el nuevo centro escolar 0-6 años y adecuar el Castillo



Vista aérea de la zona en la que se actuará.

Los presupuestos de Navarra contemplaban dos partidas económicas específicas para Valtierra, propuestas por el Partido Socialista. Una para iniciar las obras del colegio 0-6 años y otra para adecuar el castillo. Un error administrativo en el planteamiento de la enmienda para adecuar el solar del castillo y reconvertirlo en un nuevo parque ha propiciado que la cantidad que inicialmente se iba a destinar a tal fin se haya visto notablemente reducida. La partida contemplaba una adjudicación de 350.000 euros, de los que de momento el Ayuntamiento solo percibirá 75.000. *"Nos encontramos a expensas de que nos llamen del Departamento de Administración local para subsanar el error. Desde el Ayuntamiento teníamos programado acabar las obras este año, pero debido a las nuevas circunstancias finalmente se terminará en 2010"*, explica

Alfonso Mateo, alcalde de Valtierra. "Por el momento, con el dinero que se nos ha adjudicado encargaremos el estudio del proyecto y sacaremos las obras a concurso", concluye.

0-6 AÑOS. La necesidad urgente de un centro de 0 a 6 años en Valtierra ha propiciado que ya se hayan puesto en marcha los mecanismos para su construcción. Tras varias reuniones entre Ayuntamiento, responsables de los centros y Departamento se están estudiando las fórmulas para su financiación *"Apenas hay espacio para los más de 200 escolares con los que cuenta Valtierra, pero confiamos en que el centro conjunto sea una realidad para el curso 2010/11"*, señala Alfonso Mateo. El edificio programado será conjunto, pero con dependencias separadas y se construirá seguido del actual centro Félix Zapatero.



El centro de 0-3 años se construirá anexo al Colegio Público Félix Zapatero.

Siguen a la venta nueve viviendas en el edificio conocido como las casas de los maestros

La subasta pública a la que fueron sometidas las viviendas del popularmente conocido como edificio de las casas de los maestros ha dejado tras de sí una gran oportunidad de adquirir una vivienda a un precio más que asequible. Tras el saneamiento y acondicionamiento a los que fue sometido el edificio, se configuraron un total de nueve lotes. De acuerdo con la ley vigente, el Ayuntamiento no tiene la obligación de volver a sacar los pisos a una nueva subasta pública, pero deberá adjudicarlos de manera directa siempre y cuando

se respete el precio de dicha subasta. Por tanto, de cara a la venta de los inmuebles, el Ayuntamiento seguirá con el mismo criterio, por lo que toda persona interesada en adquirir una de estas viviendas deberá acudir a las oficinas del Ayuntamiento para ponerlo en su conocimiento y aportar la documentación que le fuese requerida. El primer lote consta de una vivienda de 43,16 m² de superficie útil y situada en el bajo 1 derecha. Su precio de licitación es de 40.000 €; el segundo y tercer lotes están compuestos por sendas viviendas de

41,62 m² de superficie útil y situadas en el Bajo 2 derecha y Bajo 2 izquierda. Sus precios de licitación son de 39.000 € cada uno. El cuarto lote a la venta consta de una vivienda de 43,16 m² de superficie útil y situada en el Bajo 1 izquierda. Su precio de licitación es de 40.000 €. Los lotes 5, 6, 7 y 9 compuestos por viviendas de 90,54 m², situados en el primer y segundo piso, licitados al precio de 88.000 € cada uno. El último lote disponible está situado en el 3º Derecha. Su precio de licitación es de 86.000 euros.

Valtierra contará en breve con un comedor social

El Club de Jubilados contará con subvenciones por parte del Ayuntamiento y de la Federación Blanca de Navarra

El pasado mes febrero, y aprovechando la asamblea celebrada con motivo de la tradicional Semana Cultural, la presidenta del Club de Jubilados de Valtierra, Felisa Castellano, anunció la pronta apertura de un comedor social para los socios de dicha organización. *"Esta era una idea que llevábamos mucho tiempo madurando, pero que no hemos podido materializar hasta ahora. Hace más de dos años que Cadreita y Villafranca, que al igual que nosotros están en la Federación Blanca de Navarra, ofrecen este servicio con grandes resultados, pero nosotros no teníamos dónde hacerlo. En un primer lugar solicitamos ofrecer el servicio en el Centro Cívico, pero ellos no quisieron hacerse responsables, después como la apertura de la nueva residencia San José se demoró por diferentes razones el proyecto se quedó en compás de espera. Ahora que la residencia está abierta hemos vuelto a mantener conversaciones con sus responsables y el proyecto saldrá adelante para el mes*

entrante", explica Felisa.

Un total de 10 personas fueron las que en un principio solicitaron plaza para el nuevo servicio de comedor social, pero por diferentes razones, ahora son sola-



mente tres de ellas las que permanecen en lista. "Desconocemos las razones que han llevado a la gente a desajuntarse, pero no por ello vamos a desistir en nuestro empeño. Sabemos que esta iniciativa puede beneficiar a muchas personas, sobre todo a viudos que no se apañan del todo bien en la cocina. Confiamos en que la gente vea que el comedor funciona correctamente para que se vuelvan a animar", señala Felisa.

El precio del servicio del Comedor Social no resultará una excusa, ya que de los cinco euros que cuesta el menú, dos de ellos serán subvencionados por la Federación Blanca de Navarra y por el Ayuntamiento de Valtierra. *"El precio final para el socio es de sólo tres euros y el menú el mismo que se sirve en la residencia. Los usuarios además podrán elegir entre comer en el comedor conjunto o hacerlo en una sala aparte para tener más intimidad. Todo está pensado para que todo el mundo esté a gusto", matiza Felisa.*

El nuevo parque solar en funcionamiento desde enero

La planta fotovoltaica de Valtierra comenzó a dar sus frutos el pasado 27 de enero, fecha en la que se pusieron en marcha 2,9 de los 9,9 megavatios de potencia con los que contará la planta. Las obras, que comenzaron el 19 de diciembre del pasado año irán avanzando *"conforme el Gobierno de España nos vaya adjudicando más megavatios. Debido a la actual normativa, cada trimestre se conceden 60 megavatios a nivel nacional para las solicitudes que están en lista y abrá que esperar a que nos los vayan asignando",* explica Javier de Pedro, ingeniero de OPDE (empresa adjudicataria).

Una vez concluido, el parque contará con un total de 300 seguidores solares y pasará a configurar uno de los más importantes y potentes a nivel nacional.



Primeras placas colocadas. / ENFOQUE

El apagón analógico llegará a finales del próximo mes de junio

Muchos valtierranos y valtierranas desconocen las consecuencias del mismo

A pesar de que las campañas han sido muy insistentes durante los últimos meses, muchas personas todavía desconocen en qué consiste y qué consecuencias traerá el denominado "apagón analógico". El apagón analógico es el nombre con el que se conoce al próximo cese de las emisiones analógicas de los operadores de televisión para pasar a la denominada TDT (Televisión Digital Terrestre), sistema de emisión que a partir del 1 de enero de 2010 será la única que podremos ver al encender la televisión. Ese día los repetidores de todo el país desconectarán la señal analógica que ha acompañado a la televisión desde su nacimiento. El apagón supondrá un salto técnico y cualitativo tan grande como el paso del blanco y negro al color. Valtierra, al igual que otras muchas localidades riberas se adelantará al apagón analógico de 2010 para ejecutarlo el próximo 30 de junio, pero todavía son muchas las incógnitas existentes:

¿Me afectará el apagón analógico?

El apagón afectará a todos cuantos dispongan de televisión. El apagón no es sino el cambio del sistema por el que las cadenas emitirán sus contenidos y por tanto, repercutirá a todo ciudadano que disponga de un televisor.

¿Qué tengo que hacer para afrontarlo?

Para poder ver los nuevos contenidos digitales la antena del edificio deberá estar adaptada. De igual modo, será necesario,

para las televisiones que no lleven TDDD, un aparato descodificador de TDT, que servirá para convertir la nueva señal digital en analógica y que nuestro televisor pueda reproducirla.

¿Soy abonado al cable, también necesito descodificador?

No. De momento, las empresas de cable disponen de sus propios descodificadores y serán ellos quienes coloquen, en cada domicilio, un pequeño aparato que nos permita ver la nueva señal

¿Qué ventajas tiene la TDT?

Muchas. La Televisión Digital Terrestre permite la difusión de un mínimo de 4 programas por frecuencia (el sistema analógico solamente permite un único programa). Además, la calidad visual y sonora se incrementa notablemente. También serán posibles las emisiones en nuevos formatos tanto de video (formato panorámico o 16:9) como de audio (Dolby 5.1). Tampoco habrá las clásicas interferencias en la recepción de la imagen como por ejemplo la imagen doble o con nieve, por el contrario, si la señal no llegase del todo nítida se podrían dar interferencias que percibiríamos en forma de imágenes pixeladas. Por último, la TDT permitirá, gracias a la tecnología MHP acceder a aplicaciones interactivas y servicios como presión del tiempo, concursos o encuestas durante los programas.

Salen a concurso las conserjerías para la casa de cultura y el polideportivo

La Residencia San José celebra el acto oficial de su inauguración



Polideportivo de Valtierra. / ENFOQUE.

El Ayuntamiento de Valtierra ha sacado los pliegos de condiciones de los contratos de asistencia para la limpieza, conserjería y mantenimiento de las instalaciones municipales de la Casa de Cultura por un lado y del Polideportivo por otro. Una vez finalizados los plazos de los contratos que hasta ahora tenía el Ayuntamiento con las personas que venían ejerciendo la asistencia técnica en dichas instalaciones municipales, el consistorio ha configurado un pliego de condiciones para cada instalación. El ejercicio de asistencia técnica en las instalaciones municipales a las que se hace referencia (Polideportivo o Casa de Cultura), comprende los trabajos de limpieza general de las instalaciones, conserjería y mantenimiento. En el condicionado se especifican las funciones y ho-

rarios generales, aunque existe la opción de introducir mejoras en su caso, en las propuestas presentadas por las personas interesadas.

El procedimiento de adjudicación será de conformidad con lo establecido en el artículo 74 de la Ley Foral 6/2006 de 9 de junio de Contratos Públicos, por procedimiento negociado sin publicidad comunitaria. Los pliegos saldrán publicados en el tablón de anuncios del Ayuntamiento una vez que se apruebe en pleno. La duración del contrato será de dos años desde la adjudicación, prorrogables hasta cuatro años, en periodos de un año.

Todos los vecinos y las vecinas de la localidad que tengan interés en presentar sus propuestas, pueden informarse en las oficinas municipales del Ayuntamiento.

Bardenas aprueba la continuidad del polígono de tiro

Valtierra percibirá 190.000 euros por el canon de Bardenas, casi el doble que el año pasado

El polígono de tiro de las Bardenas permanecerá al menos durante 20 años más en su actual ubicación. Así lo aprobó el pasado mes de diciembre la Junta General de Bardenas con 21 votos a favor y 1 en contra: el del Ayuntamiento de Peralta. De esta forma, el arrendamiento del polígono de tiro se prolongará hasta el próximo 31 de diciembre de 2028.

Por su parte, el Pleno del Ayuntamiento de Valtierra, que finalmente dio su voto favorable, acordó previamente y por nueve votos a favor y uno en contra, el correspondiente a Miguel Mendi, aprobar todos los puntos que figuraban en el acuerdo sobre la renovación del convenio con Defensa para el arrendamiento del polígono de tiro.

Asimismo, el pasado mes de febrero, la Junta General de la Comunidad Bardenera aprobó, por unanimidad de los 22 ayuntamientos congózantes, el presupuesto para el presente año que asciende a 9,9 millones de euros. De dicho presupuesto Valtierra percibirá, al igual que el resto de los ayun-

tamientos congózantes, un total de 190.000 euros del canon que recibe Bardenas del Ministerio de Defensa por el arrendamiento del polígono de tiro. Esta cantidad supone un incremento de 82.000 euros respecto a la cantidad recibida el pasado año y que se fijó en 108.000 euros.

COMISIÓN PERMANENTE. El alcalde de nuestra localidad, Alfonso Mateo seguirá ejerciendo el cargo de vocal en la Comisión Permanente de Bardenas. Así lo ratificó la votación celebrada por la Junta el pasado 27 de febrero y que le concedió un total de 10 votos. Tras ser refrendado, Alfonso Mateo, que acumula un total de 8 años en la comisión aseguró que "Bardenas se enfrenta a dos objetivos fundamentales: dar a conocer realmente su territorio, y desarrollar el plan de turismo, sobre todo con el centro de educación ambiental. Por ello vamos a hacer un plan de comunicación, porque incluso los propios municipios congózantes no conocemos su realidad", señaló.

La Residencia San José abrió sus puertas de manera oficial el pasado 19 de marzo. Pese a que el nuevo edificio se encuentra funcionando a pleno rendimiento desde el pasado 15 de diciembre, sus responsables quisieron esperar a la festividad de San José para celebrar el acto oficial de inauguración.

El nuevo edificio consta de un total de cinco plantas. De esta manera, el sótano alberga el servicio de la lavandería, vestuarios, garaje, gimnasio, capilla y tanatorio. Asimismo también se ha realizado una preinstalación para construir, en un futuro, un mini-balneario.

La planta baja cuenta con diversas salas de estar, una habitación para tomar café, una sala de lectura, un mirador hacia la carretera, recepción, oficinas de dirección y administración, archivo y una sala de descanso para el personal.

La Residencia San José no ha querido olvidar las nuevas tecnologías y también está dotada de una sala con conexión a Internet y una zona de televisión con escenario. Otros servicios que completan la oferta de la nueva residencia son el comedor con capacidad para 100 personas, peluquería, podología, una sala de curas, un consultorio médico y un botiquín, una zona para los asistentes al centro de día, una sala con dos camas por si alguna persona se pone enferma, un baño, vestuario, cocina, despensa y office.

En la planta primera y en la segunda disponibles 42 habitaciones para un total de 75 residentes, mientras que en el tercer piso estarán los almacenes y una amplia terraza desde la que se puede observar casi toda la localidad.

Valmujertierra realizó una concentración el pasado 8 de marzo

Con motivo de la celebración del Día Internacional de la Mujer Trabajadora, la plaza de los fueros de Valtierra acogió una numerosa concentración silenciosa que tenía como objetivo mostrar la solidaridad con la familia de la desaparecida María Puy Pérez Ezpeleta, descendiente de nuestra localidad. Estuvieron en la concentración los tres hijos de María Puy, sus familiares en Valtierra, el alcalde Alfonso Mateo y numerosos vecinos. La secretaria de Valmujertierra, Laura Hernández Castillejo, leyó un comunicado señalando que este colectivo de mujeres y Valtierra se solidarizaban con la familia de María Puy, que lleva desaparecida desde el día 11 de octubre de 2008, aunque todavía se le sigue buscando en los alrededores de Estella.



Se congregaron multitud de vecinos. / E. MORANCHO

Valtierra amplía su oferta de alojamiento para el **turismo rural**

Las cuevas suponen una original alternativa para el turismo

El turismo rural está aumentando considerablemente en nuestra localidad. Factores de gran importancia como son las Bardenas Reales y el Parque de Senda Viva en Arguedas están atrayendo a numerosos turistas hasta Valtierra que buscan nuevas formas de alojamiento. Conocedora de esta realidad, Begoña Caballero, ha iniciado un nuevo proyecto de alojamiento rural haciendo uso de una de las cuevas de Valtierra. "Teníamos una casa-cueva que sufrió un derrumbamiento parcial, tras esa circunstancia decidimos rehabilitarla y ofertarla como alojamiento turístico", comenta. "Una vez realizada la rehabilitación presentamos el proyecto a Turismo, quienes luego se encargan de valorarlo y darle el visto bueno", explica. "Las ayudas son muy escasas y entiendo que éstas son iniciativas que deberían estar más apoyadas. Nosotros recibimos una ayuda de Gobierno de Navarra por hacer una cueva de agroturismo en la que ofertamos visitas guiadas, pero de todas formas las ayudas son insuficientes", se lamenta. Begoña Caballero ya tiene lista su casa-cueva y espera que esta sea arrendada por vez primera.

Valtierra cuenta con un total de 400 casas cueva, de las que en torno a 100 se encuentran en condiciones de poder rehabilitarse para su aprovechamiento turístico. Esta circunstancia dota a Valtierra de un factor singular del que carecen otras muchas localidades. "Navarra es pionera en lo que a casas rurales se refiere y es una lástima que en Valtierra, contando con la peculiaridad de las cuevas, no se de más salida a este recurso", se lamenta Eduardo Sanz, gestor de la casa rural Sanchicorrota.

El turista cada vez va buscando cosas más originales y una cueva, además de un importante patrimonio histórico es también una gran alternativa turística. En Valtierra, además de las 10 cuevas ya rehabilitadas, existen otros alojamientos rurales. Son el caso de la "Casa La Parada", "Casa Sancho el Fuerte" y "El Triguillo". Todos sus responsables coinciden en que la gente no suele quedarse muchos días seguidos. El perfil del turista que busca este tipo de alojamientos son principalmente familias con niños que vienen a ver Senda Viva y deportistas que se acercan para conocer la Bardena, aunque, deberíamos vender más un recurso natural tan importante como es la Bardena y al que no hemos sacado todo el jugo. En Valtierra, el responsable de la comisión de turismo, Miguel Mendi comenta que "En las próximas semanas convocaremos una reunión con los responsables de alojamientos rurales, que en apenas año y medio han sido cuatro más, y plantearemos iniciativas y actividades conjuntas".

Vea el vídeo en www.valtierra.tv



Santxikorrota. / ENFOQUE.



El Triguillo. / ENFOQUE.



Castillo de Peñafior. / ENFOQUE.



La Parada. / ENFOQUE.



Cuevas propiedad del Ayuntamiento. / ENFOQUE.



Sancho el Fuerte. / ENFOQUE.

Javier Undiano y Carlos Chivite dan el último paso para convertirse en policías

Francisco Javier Undiano y Carlos Chivite Espuelas se encuentran a un paso de convertirse en los próximos policías municipales de Valtierra.

Tras superar con éxito las oposiciones iniciadas por el Ayuntamiento de Valtierra, los dos jóvenes se encuentran ahora en la Escuela de Seguridad de Navarra, donde deberán realizar el Curso Básico de Policía. Dicho curso está enfocado para que los aspirantes

desarrollen correctamente los hábitos y actitudes personales que les capaciten de forma adecuada para el desempeño de las funciones policiales que les serán requeridas en el cargo.

De esta forma, los candidatos tendrán que asimilar los contenidos programados, además de superar una valoración de actitud antes de pasar a formar el nuevo equipo de la Policía Municipal de Valtierra.

La Banda y la Coral reflejan su esfuerzo en un nuevo **trabajo discográfico**



El disco está disponible en casi todos los comercios de Valtierra. / **ENFOQUE.**

El esfuerzo y dedicación que la Banda Municipal de Música de Valtierra y la Coral Virgen de Nieva han realizado durante tanto tiempo se materializó el pasado 2 de agosto en la grabación de un nuevo disco. Este CD supone el tercer trabajo discográfico de la Banda y segundo de la Coral. Ambas formaciones dirigidas por José Antonio Morella han dado lo mejor de sí para sacar adelante un trabajo que se ha ganado los alagos de propios y extraños.

¿Cómo resultó la grabación del nuevo disco?

En principio teníamos previsto grabar en dos días: sábado y domingo, pero la grabación resultó más fácil de lo que esperábamos. Lo cierto es que llevábamos el repertorio muy machacado y pese a que grabar en directo es muy complejo, conseguimos grabar todo el material en un sólo día. Para ello tuvimos que hacer dos tomas completas y repetir algunas partes en las que podía haber complicaciones de cara al montaje. Finalmente todo salió a pedir de boca.

¿En que lugares se puede adquirir?

El disco está disponible desde el pasado mes de septiembre en casi todos los establecimientos de Valtierra, pero también se puede comprar en otras localidades como Arguedas, Castejón, Tudela o Pamplona. La verdad es que la gente se está volcando y las previsiones de venta se están superando. El disco tan sólo cuesta 12 euros e incorpora una DVD que cuenta la trayectoria

de las dos formaciones, desde cómo fueron sus inicios hasta sus trabajos más importantes.

¿Qué podemos encontrar en el nuevo disco?

Además del cariño con el que lo hemos grabado, el disco está compuesto por 13 canciones en las que hay parte de Opera, Zarzuela y algunos temas populares. Los temas que hemos elegido han sido: Barberillo de Lavapiés; el Coro de Gitanos de la Opera Trovatore; El Roncalés de Julián Gayarre; La del Manojó de Rosas; la ranchera El Destino popularizada por Juan Gabriel y Rocío Durcal; Habanera de la Opera Carmen; No puede ser de la Tabernera del Pueblo; La Ronda de los enamorados de la zarzuela La del Soto del Parral; Violetas Imperiales, obra de Luis Mariano popularizada por Luis López; El coro de románticos de Doña Francisquita, un tema instrumental para big band titulado Sing, Sing, Sing; y El guitarrico, una zarzuela del compositor valtierrano Agustín Pérez Soriano del cual no se conoce mucho y al que hemos querido tributar un pequeño homenaje.

En definitiva, un gran trabajo

Sin duda. Por esa razón me gustaría destacar el trabajo tan importante que están realizando estos dos colectivos en Valtierra y agradecerles la dedicación que han puesto en la grabación de este disco. Los técnicos de Estudios Arión, encargados de la grabación realzaron la calidad del trabajo y eso es fruto del trabajo conjunto que realizan las dos formaciones.

El presupuesto para las orquestas de las Fiestas Patronales de San Ireneo se reduce en **12.000 euros**

La comisión de Festejos ya tiene cerradas las orquestas que actuarán en las próximas fiestas de San Ireneo. Tras analizar todas las propuestas presentadas, la Comisión acordó por unanimidad adjudicar a De Miguel Producciones Artísticas la contratación de las orquestas para las Fiestas Patronales de 2009, en la cantidad de 59.999,84 euros IVA incluido.

Dicha contratación obedece al recorte presupuestario que ha realizado la Comisión de Festejos "En estos tiempos de crisis hemos creído que desde la Comisión también deberíamos dar ejemplo y hemos reducido el gasto", explica la concejala

Vitori Montori, quien asegura que "la calidad de las orquestas no va a bajar. Además de que repiten las de más éxito, también hemos estado estudiando conscientemente las diferentes opciones y asesorándonos con buenos conocedores de las orquestas, por lo que el espectáculo para las próximas Fiestas de San Ireneo está garantizado", asegura Vitori Montori.

En la contratación de las orquestas hay varias novedades para este año, pero la Comisión de Festejos no ha querido prescindir de aquellas que se han ganado con esfuerzo el cariño y expectación del pue-

blo de Valtierra. De esta forma repetirán presencia orquestas como Tarantella (Día 19) o Nueva Etapa (Día 21), que se han consolidado como imprescindibles en las Fiestas Patronales, así como La Dama (Día 24), que estuvo presente con gran éxito en el pasado día de la Bardena. Completarán cartel La Faina (Día 17), Pedro Picasso (Día 18), Passarella (Día 20), Rally (Día 22) y Caimán Show (Día 23).

Por otro lado, la charanga encargada de animar los diferentes actos de nuestras fiestas será nuevamente la de "Los Incansables", que tan hondo ha calado en nuestra localidad.

Tres valtierranos premiados en la Gala del Deporte de la Mancomunidad

La Mancomunidad Deportiva Ebro reconoció el trabajo de Ángela Irisarri, Luis Hualde y Santiago Castillejo



La hermana de Castillejo recoge el premio.



Luis Hualde. /MDE.



Ángela Irisarri. / MDE.

Los Ayuntamientos constituyentes de la Mancomunidad Deportiva del Ebro: Arguedas, Cadreita, Castejón, Cintruénigo, Corella, Milagro, Villafraña y Valtierra celebraron el pasado mes de enero su I Gala del Deporte Navarro; un acto a través del cual se ha querido reconocer la labor y esfuerzo de sus mejores deportistas del pasado año. Con motivo de dicha gala fueron premiados tres deportistas valtierranos: Ángela Irisarri López en la categoría femenina de menores de 18 años; Luis Hualde Arana en la categoría masculina demayores de 18 años y también ambos con el atletismo por bandera; y Santiago Castillejo Castillejo, quien fue premiado con el galardón a la trayectoria de

"una vida entregada al deporte" por su implicación con el mundo del fútbol. "Con este tipo de actos queremos relanzar, incentivar y concienciar a los vecinos y vecinas de la Mancomunidad de lo necesario e importante que es la actividad física y deportiva. Como ejemplo hemos querido premiar a estos deportistas que son, en esencia, los que nos representan socialmente a la hora de tener unos rendimientos deportivos que el resto no alcanzamos. Todos ellos han sido capaces de conciliar la vida laboral, familiar y social a través de la práctica del deporte y ese es el ejemplo que deberíamos seguir", señala Alfonso Mateo, Alcalde de Valtierra.

Vea el vídeo en www.valtierra.tv



Todos los premiados posaron para la prensa con sus galardones. / MDE.

NUEVA AYUDA PARA EL CAMPO DE FÚTBOL

La Federación Española de Fútbol ha concedido una subvención de 100.000 euros para sufragar los gastos del campo de fútbol. La subvención, que viene de los fondos del sorteo de quinielas ha sido posible gracias a la solicitud cursada por el Ayuntamiento de Valtierra a través de la Federación Navarra de Fútbol.

TOTAL OBRA	1.472.959,22 €
SUBVENCIÓN GOB. DE NAVARRA	375.548,32 €
ENMIENDA PSN/PSOE AÑO 2008	360.000,00 €
SUBVENCIÓN GOB. DE ESPAÑA	150.000,00 €
SUBVENCIÓN FEDERACIÓN FÚTBOL	100.000,00 €
AYUNTAMIENTO	487.410,90 €



Campo de Fútbol de Valtierra. / ENFOQUE.

Valtierra resucita el Carnaval

Organización y participantes dieron un gran paso para volver a poner en boga los carnavales de la localidad

Los pasados carnavales parecen haberse configurado como el punto de partida para la recuperación del esplendor del que antaño hacían gala en nuestra localidad.

La organización, así como todos aquellos que participaron de este singular día, pusieron toda la carne en el asador para que el nombre de Valtierra vuelva a ser nuevamente referente de esta festividad.

Durante las jornadas del viernes y sábado los asistentes pudieron disfrutar de la concentración infantil de disfraces, del pasacalles a cargo de la Banda Municipal de Música de Valtierra, del almuerzo popular, de los pasacalles con los participantes en el Carnaval, que estuvieron arropados por los ritmos de la txaranga Entalpia de Valtierra, del café carnavales organizado por la Asociación de Mujeres La Torraza y del concurso de disfraces, tras el que todos los premiados hicieron gala de su compañerismo y acordaron emplear sus respectivos premios en pagar una comida de la que disfrutarán de forma conjunta para celebrar el buen desarrollo de los Carnavales.

Vea el vídeo en www.valtierra.tv



A Ronald McDonalds le salieron muchas novias.



Un frontón muy completo.



Una corte muy elegante.



Los componentes de la txaranga Entalpia.



Cuatro aprendices de tortujas ninja.



Unas novias muy coloristas.



El Tiroil acudió hasta Valtierra para lucir sus galas.



El C.J. La Higuera montó el circo.



Las mujeres de Valtierra también participaron.



El jamón y el buen vino, claves para una vida longeva.



La tribu Masabi se llevó el gato al agua.

PREMIADOS

0-6 años individual
0-6 años individual
0-6 años comparsa
0-6 años comparsa
7-14 años individual
7-14 años comparsa
7-14 años comparsa
Adulto individual
Adulto comparsa
Adulto comparsa
Adulto comparsa
Adulto carrozas
Adulto carrozas
Adulto carrozas

Payasos Musicales
Caillou se disfraza para Carnaval
Los pequeños rusos
Mini Mouse
Bruja de Carnaval
Somos piratas
Tiroleses
Novia a la fuga
Fantasía de Carnaval
Los payasos del circo
Toreros y rumberos
Tribu Masabi
Circo Syxti
El frontón

FOTOS: L. GARDE Y MONTSE SERRANO

Timotea Castro celebró su **centenario**

La valtierrana de adopción es la cuarta vecina de la localidad que en estos momentos tiene 100 años de edad



Timotea estuvo arropada por los suyos en todo momento. / L. GARDE.



Timotea Castro. / L. GARDE.

El pasado 24 de enero, el pueblo de Valtierra volvió a festejar un centenario; esta vez el honor recayó sobre Timotea Castro Bea, que se suma a Mercedes Andrés, Ramos Jiménez y María Paz Delgado para engrosar la lista de valtierranas con cien años de edad.

Al acto, al que acudieron, además de numerosos familiares y vecinos, también asistieron autoridades como el alcalde de Valtierra, Alfonso Mateo, la Presidenta del Parlamento y también valtierrana Elena Torres, numerosos concejales, representantes del Club de Jubilados y el párroco de la localidad. Todos ellos quisieron tributarle un sentido homenaje que fue acogido con gran emoción por la anfitriona.

El acto tuvo lugar en la actual vivienda de Timotea, hasta donde también se desplazaron varios componentes de la Coral Virgen de Nieva y de la Banda Municipal de Valtierra que amenizaron la velada con cánticos y buena música.

Timotea Castro recibió, por parte del Ayuntamiento de Valtierra, un cuadro con el escudo de la villa que le entregó Alfonso Mateo. Por su parte, Elena Torres obsequió a la homenajada con una imagen del Parlamento en metacrilato. También el Club de Jubilados le hizo entrega de una estatuilla con la figura de de la Torraza.

Timotea, que agradeció las numerosas muestras de cariño, es natural de Ejea, pero lleva desde los 88 años en la que ya es su localidad de adopción y donde está empadronada: Valtierra. Casada con el navarro de ascendencia Lorenzo Garcés ha tenido tres hijos, siete nietos y once bisnietos. Hacendosa ama de casa encontró su pasión en las labores de punto y ganchillo. Al enviudar pasó a vivir con sus hijos en Valtierra, localidad en la que actualmente reside y que ahora le ha querido devolver todo el cariño que ella le ha brindado. Muchas felicidades Timotea.

Vea el vídeo en www.valtierra.tv

8 VIVIENDAS Y GARAJES DE PROTECCIÓN OFICIAL

2 y 3 dormitorios

Paseo de La Ribera 82
VALTIERRA

Información y venta:

948 822 106
PRÓXIMA CONSTRUCCIÓN

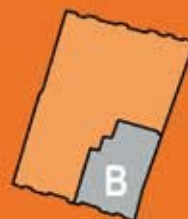

Información y venta:

AGENCIA INMOBILIARIA
INTUDESa

Promueve:

**RT RESIDENCIAL
TUDELA**

C/ Pablo Sarasate, 15 - 1º Dcha. • TUDELA • T. 948 822 106 • comercial@intudesa.com • www.intudesa.com



Los Reyes Magos. / MONTSE SERRANO.

LOS REYES MAGOS VOLVIERON A LLENAR VALTIERRA DE JUGUETES

Un año más, Sus Majestades los Reyes Magos de Oriente no quisieron faltar a su cita anual con los vecinos de Valtierra e hicieron acto de presencia en nuestra localidad para llenar de regalos las casas de todos los niños y niñas. La Cabalgata, que salió desde la Casa de Cultura ante la expectación de pequeños y adultos, contó con la novedad de que Sus Majestades utilizaron caballos como medio de transporte. Asimismo, la banda chiqui acompañó a los Reyes en su trayecto por la Calle Salazar, Camino del Soto, Raso, Calle de la Lechuga hasta llegar a la Plaza de los Fueros, donde les estaba esperando otra de las novedades más reseñables: un portal de Belén donde los niños pudieron transmitir a Sus Majestades sus últimos deseos y peticiones. La organización de la Cabalgata corrió a cargo de los padres de los alumnos que cursan este año primero de primaria, los cuales leyeron un pregón con la historia de los reyes Magos. Curiosamente, el Rey Melchor guardaba gran parecido con Iñaki Maeztu, Gaspar con Francisco Araiz y Baltasar con Hasane Moutadinni.

Vea el vídeo en www.valtierra.tv

REGISTRO CIVIL: DEFUNCIONES EN 2008

Pedro Moreno López (06/01/2008) a los 78 años
 Felisa Rodrigo Castañares (07/01/2008) a los 86 años
 Rufino Jesús Garcés Cillero (09/02/2008) a los 76 años
 Vicente Delgado Castillejo (13/02/2008) a los 85 años
 Victoriano Gaspar Fernández (04/03/2008) a los 72 años
 Luiz Echarri Andoño (06/03/2008) a los 85 años
 José Danso López (10/03/2008) a los 70 años
 Antonio Chiquirrín Castilla (10/03/2008) a los 92 años
 Francisco Pérez Garcés (11/03/2008) a los 91 años
 Pedro Azcona Ezpeleta (10/04/2008) a los 76 años
 José María Castillejo Ríos (22/04/2008) a los 83 años
 Fermína Tohane Villanueva (03/05/2008) a los 82 años
 Javier Mateo Jaso (13/05/2008) a los 80 años
 Fermína López Garcés (19/05/2008) a los 84 años
 Alberto Guillorme Urmeneta (31/05/2005) a los 43 años
 Julia Lumbreras Hernández (05/06/2008) a los 87 años
 Elías Azcona Ezpeleta (24/06/2008) a los 92 años
 Felisa Moreno López (30/06/2008) a los 80 años
 Victoria Díez Rivera (11/07/2008) a los 82 años

María Pilar Resa Jaso (11/07/2008) a los 82 años
 Luis Garde Hualde (27/07/2008) a los 87 años
 Fermín Araiz Lafuente (04/08/2008) a los 91 años
 Dionisio Blasco Guillorme (09/08/2008) a los 60 años
 Eusebio Pastor Pascual (17/08/2008) a los 80 años
 María Barandalla León (06/09/2008) a los 80 años
 Aurelio López Hualde (11/10/2008) a los 92 años
 Tomás Montori Castañares (22/10/2008) a los 87 años
 María Balbuena Pérez (27/10/2008) a los 86 años
 María Bausada Montes (08/11/2008) a los 90 años
 Manuel Rodrigo Delgado (08/11/2008) a los 76 años
 Modesto Arce Igoa (15/11/2008) a los 92 años
 Juliana Díez Rivera (19/11/2008) a los 79 años
 Carmen Ustarroz París (20/11/2008) a los 87 años
 Margarita Castillejo Munarriz (26/11/2008) a los 73 años
 Pilar Garro Olazábal (22/12/2008) a los 76 años
 Aurea Martínez Fernández (24/12/2008) a los 88 años
 Juana García Jaso (28/12/2008) a los 86 años

Agenda

2 al 15 de marzo. Exposición. Alumnas valtierranas de la profesora Amaya Pérez expondrán sus pinturas en la Casa de Cultura. De lunes a viernes de 18:00 a 20:00 horas. Expondrán: Mari Carmen Iriso Pascual, Raquel Prat López, Milagros López Pascual, Katia Mateo Rodrigo, Ana Mari Cerdán Lacruz, Ana M^a Rodrigo Irigaray, Nieves Laborda Resa, Mari Cruz Mullos Rodrigo, Margari Sanz, Ana M^a Jaso Rodrigo, M^a Jesús Maeztu Zapatería

Jueves 19 de marzo. Inauguración de la Residencia "San José".

Domingo 22 de marzo. Cine. Se proyectará en el salón de actos de la Casa de Cultura la película de aventuras "Rudy, el cerdito de carreras" (Todos los públicos). 16:00 horas.

Del 23 de marzo al 5 de abril. Exposición. Niko Bou (Barcelona) expondrá su pintura. La exposición se podrá visitar de lunes a viernes en horario de 18:00 a 20:00 horas

Domingo 29 de marzo. Cine. Se proyectará en el salón de actos de la Casa de Cultura la película de animación "El zorro ladrón" (Todos los públicos). 16:00 horas.

Jueves 2 de abril. Teatro. La obra infantil "La biblioteca en apuros" se representará en la biblioteca con el objetivo de promocionar la lectura. 17:00 horas.

4 ó 5 de abril. Viaje a Bilbao de la Peña "Athletic Club".

Sábado 4 de abril. Teatro. El grupo "El Turruntero" de Murchante desarrollarán la comedia titulada "Los unos y los otros", una adaptación de Óscar Pérez de la obra "En la otra orilla". En ella se describe un trágico suceso en el que los celos, las envidias y las infidelidades aparecen en escena, siempre en tono de humor. El precio del acto, organizado por el Ayuntamiento de Valtierra, será de 4,50 €. 20:00 horas.

Domingo 5 de abril. Senderismo. La Mancomunidad Deportiva Ebro organiza un recorrido por la Plana de la Bardena apto para todas las edades. 8:30 horas en autobuses. Cuota: 3€.

Jueves 9 de abril. Fútbol. Se celebrará el Torneo de Fútbol 7 alevín en categorías masculina y femenina. Todos los equipos que deseen participar deberán inscribirse en la Mancomunidad (948 770 587), antes de las 10:00 horas del próximo 2 de abril. La competición tendrá lugar en el Campo de fútbol de Valtierra.

Valtierra Televisión: Emisiones Especiales desde el 9 de Abril, jueves, hasta el Domingo día 19.

Viernes 10 de abril. Procesión del Santo Entierro. 20.30H

Domingo 12 de abril. Concierto de pascua a cargo de la Banda y la Coral. Iglesia Santa Maria. 12.30H.

Fiestas de la Juventud 2009. 17, 18 y 19 de abril.

Viernes 1 de mayo. Romería al Yugo.

Sábado 2 de mayo. Animación infantil. El grupo de teatro "Aldardunak" representará la obra "De perdidos al bosque". La actuación tendrá lugar en la Plaza de los Fueros.

Sábado 9 de mayo. Actuación de la Coral y la Banda de Valtierra en Cascante.

Domingos 17 y 24 de mayo. Servicio de ludoteca para los niños y niñas con realización de distintos talleres.

Sábado 30 de mayo. Día de la bici.

CURSOS

Encaje de bolillos. Días: Martes y jueves. Horario: De 15:30 a 17:30 horas. Lugar: Edificio Hermanas de la Cruz. Cuota: 80 €. Duración: meses de marzo, abril y mayo.

Aerobic. Días: lunes y miércoles de 10:00 a 11:00 horas; martes y jueves de 20:00 a 21:00 horas. Lugar: Polideportivo. Organiza: Asociación de mujeres.

Taichi. Días: lunes y miércoles de 17:00 a 18:00 horas; martes y jueves de 20:00 a 21:00 horas. Lugar: Casa de Cultura. Organiza: Club de Jubilados Las Bardenas.

Atletismo. Días: miércoles de 17:00 a 18:00 horas. Lugar: El curso se impartirá en el polideportivo. Organiza: Apyma.

Nacidos/as 2008



Ibrahim Hajjoubi



Aitana Pozos Parra



Iker Gil Resa



Lucía Adrián Pérez



Uriel Zapatería Fernández

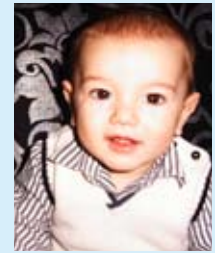

Germán Garcés Mateo



Sarah López Aldea



Samuel Aguirre Romero

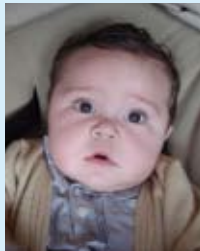

Aimar Velasco Alonso



Hugo Santafé Garcés



Mikel Aragón Zapatería

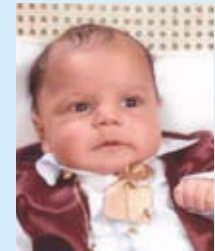

Antonio Gabarre Gabarre



Yanira Rubio Gabarre



Daniel Ordóñez Niño



Africa Jiménez Aldea

NACIDOS/AS EN VALTIERRA EN 2008

También nacieron:

Abdelilah Laraichi
Talía María Dos Santos
Jaafar Saada
Youssef Stati

NACIDOS/AS CON RAICES VALTIERRAS EN 2008



Iñigo Auria Olazábal



Saray Fernández Hualde

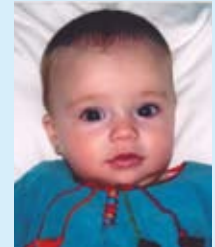

Noa Idiazábal Delgado



Leire e Iñaki Sanz Hualde



Irati Jiménez Mena

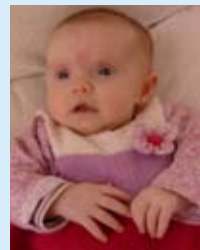

Leyre García Castillejo



Inés Yoldi Segura



Neyen Mendi Vicente

REGISTRO CIVIL: ENLACES EN 2008

Bernabé Castillejo Cambra y Rosa Arráiz Lumbreras
(02 de febrero de 2008)

Carlos López Castellar y Zoraida Castillejo Pelayo
(08 de marzo de 2008)

Ángel Castillejo Castillejo y Silvia Fernández San Anselmo
(05 de abril de 2008)

Carlos Domínguez Litago y Virginia Montori González
(10 de mayo de 2008)

Rafael Gabarre Gasiadia y Yolanda Jiménez Jiménez
(14 de mayo de 2008)

Andrés Aznárez García y Ana Ochoa Toledo
(28 de junio de 2008)

José Antonio Gárate González y Maira Blasco Alegre
(26 de julio de 2008)

Iker Martínez Jiménez y Ana Belén Mendi Hualde
(09 de agosto de 2008)

Gerard Etienne Roudet y María Ángeles Cillero Jiménez
(09 de agosto de 2008)

Iban José Aldea Sáinz y Blanca María Álvarez Ortega
(25 de septiembre de 2008)