



Valtierra ya cuenta con nueva residencia



Comienzan las obras de la huerta solar

La planta fotovoltaica de Valtierra ha comenzado a tomar forma. El grupo OPDE, encargado de la ejecución de las obras ha empezado a operar en el término de "Tres Caminos", donde se ubicará el nuevo complejo. Las obras, que finalizarán el próximo mes de enero, dejarán como fruto uno de los parques solares más potentes de toda Europa que producirá anualmente unos 9,9 millones de kWh (Pág. 2).



Tras casi ocho años viviendo en unas dependencias del Ayuntamiento, los ancianos de la residencia de Valtierra se han trasladado a su nuevo edificio. La residencia San José de Valtierra, que ha supuesto una inversión de 7 millones de euros cuenta con un total de 75 plazas más 25 de estancias diurnas y ya tiene lista de espera. (Pág. 2)

El sellado de la escombrera se iniciará en breve

El proyecto prevé que tras el sellado y recuperación paisajística de la zona, el lugar sea utilizado para fines recreativos. La idea del Ayuntamiento es la de aprovechar el espacio como una zona ajardinada dotada de bancos con la vista hacia la villa. (Pág. 4).



I Plan de Igualdad

El Ayuntamiento de Valtierra, con la asistencia técnica de Equala Iniciativas S.L, se encuentra en la fase de elaboración del I Plan de Igualdad entre hombres y mujeres. Dicho plan no quiere quedarse en una mera declaración de intenciones y promoverá condiciones que hagan real y efectiva la igualdad de oportunidades entre hombres y mujeres en Valtierra. El plan tendrá un periodo de validez de cuatro años (2009/12). (Pág. 2).

Índice

3. Plan Trienal
3. Casas Maestros
5. C.P. Félix Zapatero
11. Valmujertierra
12. C.J. La Higuera
13. Exposición pintura
14. Orfeón Pamplonés
15. Cursos informática



TELÉFONOS DE INTERÉS

SERVICIOS

- Ayuntamiento de Valtierra**
Oficinas: 948 867 164
Biblioteca Pública
948 407 754
Casa de Cultura
948 867 575
Centro de Salud
948 843 200
Colegio "Félix Zapatero"
948 843 202
Cuartel de la Guardia Civil
948 867 165
Escuela de Música
948 407 731
Iberdrola
901 202 020
Mancomunidad de Residuos
948 411 894
Recogida de voluminosos
948 411 894
Parroquia Santa María
948 867 058
Polideportivo Municipal
948 867 178
Servicios Sociales de Base
948 844 802
Residencia San José
948 867 178
Retena
948 070 707
Valtierra TV
665 206 557

DE INTERÉS GENERAL

- Aeropuerto Pamplona**
900 168 700
Ayuda en Carretera
900 168 700
DNI/Pasaporte (Tudela)
948 412 001
Gas Navarra (San Adrián)
948 672 212
RENFE (Pamplona)
948 130 202
Telegramas por teléfono
948 222 000

HOSPITALES

- Hospital de Navarra**
848 422 222
Virgen del Camino
848 429 400
Reina Sofía (Tudela)
848 434 000

SOS NAVARRA
112

Desde la Alcaldía

Alfonso Mateo Miranda • Alcalde

Estimados vecinos y estimadas vecinas:

Finaliza el año y nuevamente lo despedimos desde este Boletín de Información Municipal. Se acercan fechas señaladas, días de fiesta, de alegría y reencuentro con los seres queridos. Pero para la corporación de este Ayuntamiento también suponen días de valoración y de balance. Son fechas en las que no sólo tenemos que recrearnos en los logros conseguidos, sino también valorar los posibles errores cometidos y mirar hacia el futuro para afrontar el año entrante con nuevos proyectos. Durante el presente año hemos conseguido muchas mejoras para todos los valtierranos y valtierranas, pero somos conscientes de que todavía nos queda mucho trabajo por hacer. Por esta razón desde la corporación que dirijo queremos ser exigentes con nosotros mismos para que 2009 suponga otro año de mejora para todos los valtierranos y valtierranas.

Una de las noticias más importantes que tenemos el placer de comunicaros en esta publicación es sin duda la apertura de las nuevas instalaciones de la Residencia San José. Por diferentes problemas han sido muchos años los que nuestros mayores han estado en las dependencias habilitadas en el Ayuntamiento y ahora, por fin, pueden disfrutar de unas instalaciones que cubrirán, con creces, todas sus necesidades.

Valtierra sigue en claro progreso y por ello el Ayuntamiento, bajo el amparo de Consorcio Eder, ha ofrecido unos cursos de iniciación a las nuevas tecnologías dirigidos al público femenino y a la tercera edad. El manejo de estas herramientas se hace cada vez más necesario en el día a día y desde el Ayuntamiento hemos querido tender este puente hacia las nuevas tecnologías.

En cuanto a urbanismo se refiere, las obras pertenecien-



Alfonso Mateo Miranda.

tes al plan trienal siguen su curso con normalidad y poco a poco Valtierra va tomando la forma y condiciones que sus vecinos y vecinas se merecen. Asimismo comenzarán en breve las obras para el sellado de la escombrera, que se revegetará e integrará nuevamente en el entorno natural para su posterior uso recreativo.

No quería despedir este saludo sin darle la bienvenida a la nueva intentora, Sonia Cordón y a Alicia Rodríguez, coordinadora cultural y deportiva. A quienes deseo que encuentren entre nosotros un lugar cordial de trabajo para que puedan desempeñar sus funciones de la mejor manera posible. Y cómo no, desear a todos los valtierranos y valtierranas que paséis unas felices fiestas y que tengáis un próspero año nuevo.

Comienzan las obras de la huerta solar

La planta fotovoltaica de Valtierra ha comenzado a tomar forma. El grupo OPDE, encargado de la ejecución de las obras ha comenzado a operar en el término de "Tres caminos", donde se ubicará la nueva huerta solar. Responsables del grupo OPDE han asegurado que las obras no se prolongarán en el tiempo y concluirán el próximo mes de enero.

Una vez finalizado, el parque solar ocupará una extensión de 50 hectáreas y estará compuesto por unos 60.000 paneles fotovoltaicos. Cuando el parque funcione a pleno rendimiento, éste producirá anualmente unos 9,9 millones de kWh, energía equivalente a la consumida cada año por más de 5.000 viviendas. Además, la presencia del parque evita-



Las labores de canalización han sido las primeras en comenzar. / ENFOQUE.

rá la emisión a la atmósfera de 14.500 toneladas de CO₂.

Por otro lado, El Ayuntamiento de Valtierra percibirá un canon anual de 1.100€ por cada hectárea destinada a la planta fotovoltaica e insta-

laciones anexas, además de del importe correspondiente al consumo actual de electricidad del alumbrado público del casco urbano, importe que se revisará de acuerdo con las variaciones de tarifa.

Edita: Ayuntamiento de Valtierra

Consejo de Redacción: Alfonso Mateo, Miguel Mendi, Vitori Montori, Judith Hualde, Jesús Ducar, Juan Ignacio Resa, Arantxa Urmeneta, Jesús Garcés, Julián Garcés, Susana López, Ángela Maeztu y Enfoque Servicios Audiovisuales y Publicitarios - Coordinación, Redacción, Diseño y Maquetación: Enfoque Servicios Audiovisuales y Publicitarios. C/ Juan Antonio Fernández 40, Oficina 23. C.P. 31500 Tudela (Navarra). Tel. 948 848 236 E-mail: info@produccionesenfoque.com - Fotografía: Daniel Nebreda y Óscar Tovias - Impresión: Gráficas Ulzama - Tirada: 1.200 ejemplares.

Depósito legal: D.L. NA-3439/2002 DIFUSIÓN GRATUITA. También en: www.valtierra.es

Vendidos **dos pisos** del edificio de las *casas de los maestros*



El edificio fue saneado y adecentado antes de su salida a subasta pública. / ENFOQUE.

Los popularmente conocidos como pisos de los maestros salieron a la venta por medio del sistema de subasta pública el pasado mes de octubre. En dicho trámite solamente uno de los pisos consiguió ser vendido. El piso en cuestión fue uno de los que conformaba uno de los cuatro lotes de pisos de 90,54 metros cuadrados y que salieron a subasta por un precio de 88.000 euros.

De acuerdo con la ley actual, el Ayuntamiento ya no tiene la obligación de volver a sacar los pisos a subasta

pública, pero sí adjudicarlos de manera directa siempre y cuando se respete el precio de dicha subasta. Mediante este procedimiento, el Ayuntamiento ha logrado vender otro de los inmuebles de 90,54 metros cuadrados al precio de 88.000 euros.

De ahora en adelante, desde el Consistorio se seguirá con el mismo criterio de venta, por lo que todo aquel que esté interesado en la adquisición de una de estas viviendas deberá acudir a las oficinas del Ayuntamien-

to para ponerlo en su conocimiento y aportar toda la documentación necesaria.

LOTES. Tras la venta de los dos inmuebles, restan por vender un total de siete lotes. El primero de ellos es una vivienda de 43,16 m/2 de superficie útil y situada en el bajo 1 derecha. Su precio de licitación es de 40.000 €; El segundo y tercer lotes están compuestos por viviendas de 41,62 m/2 de superficie útil y situadas en el Bajo 2 derecha y Bajo 2 izquierda. Sus precios

de licitación son de 39.000 €. El cuarto lote está compuesto por una vivienda de 43,16 m/2 de superficie útil y situada en el bajo 1 izquierda. Su precio de licitación es de 40.000 €. De los iniciales lotes 5, 6, 7 y 8 compuestos por sendas viviendas de 90,54 m/2 por adjudicar dos de ellos al precio de 88.000 €: El último lote disponible consta de una vivienda de 88,66 m/2 de superficie útil y situado en el 3º derecha. Su precio de licitación asciende a la cantidad de 86.000 €.

Las obras del Plan Trienal cumplen con los tiempos establecidos

Las obras del plan trienal previstas para el presente año se están ejecutando en el plazo previsto. Los trabajos que está llevando a cabo la empresa Mariezcurrena en las calles Cabezo de la Junta, Riel, Príncipe de Viana, Valle de Ulzama, Valle de Erro, Plaza de la Paz, y Camino de los Frailes consistentes en la renovación de redes y la pavimentación posterior tocan a su fin a la par que se afrontan las nuevas acometidas que permitió la ampliación del Plan Trienal y que se desarrollarán a principios de año en las calles Palomares, Cuesta de los Pilares, Gui-

tarrico, Estrecha y Raso de Santa María. Los trabajos en estas últimas vías consistirán en la renovación de redes de saneamiento y abastecimiento, además de la pavimentación. Para ello, el Gobierno de Navarra destinará más de 1.300.000 euros, superando de este modo los 721.711 euros contemplados inicialmente.

Con todos estos proyectos en curso, y la ampliación de la calle trasera de la residencia, el Ayuntamiento de Valtierra afronta el que será el nuevo plan trienal previsto para 2009-2012. Para tal fin, los diferentes ayuntamien-

tos de la zona se reunieron el pasado 17 de diciembre en Tudela. Bajo la convocatoria por parte del Departamento de Administración Local, se trataron las líneas a seguir en dicho plan, que como adelante tendrá una importante novedad: la adjudicación de una cantidad económica de libre determinación; esto es, que cada Ayuntamiento dispondrá de una cuantía económica que podrá destinar libremente al fin que estime oportuno. Para este nuevo concepto se han reservado un total de 40 millones de euros a repartir entre todos los ayuntamientos navarros.

NUEVA AYUDA

El Ayuntamiento de Valtierra, al igual que todos los ayuntamientos del país, se verá beneficiado por el denominado Fondo Estatal de Inversión Local. Dicho fondo, aportado por el Gobierno de España, está destinado a financiar inversiones en proyectos y obras municipales que sean especialmente generadores de empleo. El Ayuntamiento de Valtierra, que actualmente cuenta con una población de 2.526 habitantes, y al que le corresponde una cantidad de 447.072 euros tendrá que decidir antes de 24 de enero a qué destinará la cantidad asignada.

Las obras de la **escombrera** están a punto de iniciarse



La mala utilización de la escombrera ha propiciado que también existan otro tipo de desechos. / ENFOQUE.



La basura también llega hasta los pies de la piscina. / ENFOQUE.

La empresa Guillén, Empresa Constructora ha sido finalmente la adjudicataria de las obras de sellado y restauración ambiental y paisajística de la escombrera municipal. El acuerdo, adoptado en pleno el pasado 5 de noviembre se cerró con una propuesta por valor de 72.318,14 euros, IVA incluido que alcanzó la máxima puntuación de acuerdo con el pliego de condiciones por las que se regía dicha adjudicación.

Esta adjudicación supone la confirmación del compromiso adquirido por el Ayuntamiento de sellar de una manera definitiva la actual escombrera municipal y recuperar de esta forma una zona utilizada para el vertido de residuos inertes.

Los objetivos perseguidos con el sellado y restauración paisajística de la zona son corregir y minimizar los impactos y molestias que actualmente existen. Para ello la empresa constructora procederá a la estabilización de la masa de escombros que durante años se ha ido generando y que actualmente se encuentra justo encima del casco urbano de Valtierra. Con las actuaciones que se realizarán también se mitigará el impacto visual que supone tanto escombros almacenado y se integrará la zona nuevamente en su entorno natural.

Una vez que Guillén Empresa Constructora retire los voluminosos y se establezca la masa de escombros se colocará en la zona una malla antierosión, realizada a base de fibra de coco biodegradable, para la fijación de los taludes. Después se cubrirá la superficie con tierras apropiadas para la revegetación y se conducirán las aguas de escorrentía recogidas en la cuenca de la escombrera para minimizar los riesgos de erosión. La vegetación se hará con especies autóctonas para la correcta integración de la zona en el entorno y por último se vallará la zona para un futuro uso social.

USO RECREATIVO. El proyecto prevé que la zona sea utilizada para fines recreativos tras un cierto período de tiempo y aclimatación para que el suelo de los taludes esté estabilizado y encespedado. La idea del Ayuntamiento es la de aprovechar el espacio como una zona ajardinada dotada de bancos con la vista hacia la villa. Asimismo, la parte baja del talud también podrá ser aprovechada como zona de recreo para los niños con la construcción de una zona de juegos, aunque estas actuaciones no se ven contempladas en el actual proyecto.

El Colegio Félix Zapatero busca convertirse en centro **bilingüe**



El director del Colegio Público Félix Zapatero, Jorge Hualde, informa a los padres de las intenciones del Centro . / ENFOQUE.

La Comunidad Europea aconseja que los alumnos terminen la educación obligatoria sabiendo, además de su lengua materna, dos lenguas más. Este requerimiento, si bien es todavía algo idílico en nuestro país, poco a poco se está trabajando para alcanzar esos objetivos. Siguiendo dicha línea, el Colegio Público Félix Zapatero ha comenzado su andadura para estudiar la posibilidad de convertirse en un centro bilingüe acogiéndose al Plan TIL (Tratamiento Integrado de las Lenguas).

Hasta la fecha, el Colegio Público Félix Zapatero imparte, en cada clase, una sesión de inglés al día, algo que ha quedado patente en no ser suficiente para el correcto aprendizaje de una lengua. Por esta razón, y debido a que la mayoría de centros educativos se encuentra en la misma situación que el centro valtierrano, el Departamento de Educación y el Ministerio quieren instaurar, poco a poco, el bilingüismo en los centros públicos.

El citado Plan TIL que desea adoptar el Colegio Público Félix Zapatero, es sin duda un plan ambicioso que determina impartir las mismas horas en la lengua materna que en la lengua integrada. De este modo, se impartirían clases de caste-

llano e inglés como lenguas y el resto de las asignaturas se enseñarían simultáneamente en ambos idiomas, repartiendo un total de 14 sesiones en castellano y otras tantas en lengua inglesa.

El centro ya ha informado de este propósito tanto a los padres como al consejo escolar y claustro de profesores, y será el propio consejo escolar quien decida si el centro presentará su candidatura para integrarse en el citado Plan TIL.

Para tomar una decisión al respecto el Consejo Escolar tiene programada en enero una reunión con el Colegio Público de Cintruénigo, uno de los primeros centros navarros en adoptar dicho plan. El centro de Cintruénigo dará a conocer su experiencia y valoración a cerca del plan.

Desde el centro se quiere realizar una fuerte apuesta por la enseñanza de idiomas y además del más que posible voto favorable para proponer la candidatura, desde el centro se quiere recordar que también existe la posibilidad de elegir el euskera como asignatura. Para ello, se precisa de un número mínimo de 15 alumnos por curso. En tal caso, y de adoptarse el Plan TIL, dichos alumnos, recibirían 12 clases en castellano, 12 en inglés y 4 en euskera.



El Colegio Público Félix Zapatero apuesta por la enseñanza de idiomas . / ENFOQUE.

Alicia Rodríguez, nombrada nueva coordinadora cultural y deportiva de Valtierra

La cabanillera Alicia Rodríguez Alegria será, a partir del próximo mes de enero, la nueva coordinadora cultural y deportiva de la localidad.

Tras superar con acierto las diferentes pruebas de las que constaba la oposición, Alicia Rodríguez se unirá a la plantilla del Ayuntamiento para sumar su trabajo en pro de todos los valtierranos y valtierranas.

Alicia Rodríguez ha trabajado como técnica deportiva en la Mancomunidad Deportiva Navarra Sur. "He estado desempeñando labores similares a las que voy a tener que realizar durante más de siete años en la Mancomunidad Deportiva Navarra Sur. Allí llevaba la gestión de pueblos como Ablitas, Buñuel, Caba-

nillas, Cortes, Fitero, Fustiñana, Murchante o Ribaforada. Ahora, pese a que también tendré que gestionar el área de cultura, el hecho de que solo tenga que llevar un pueblo me permitirá realizar mi labor de forma todavía más eficaz, y estoy deseando empezar con ello", manifiesta.

Pese a que su incorporación no se hará oficial hasta el próximo 1 de enero, Alicia Rodríguez, ha querido ir tomando nota de todos los entresijos de su futuro puesto de trabajo y ha aprovechado estos días para acudir al Ayuntamiento y ponerse al día con la ayuda de César Pallarés, que deja el cargo y quien le está poniendo al corriente del funcionamiento del mismo.

Sonia Cordón, será la nueva interventora del Ayuntamiento

Desde el comienzo del presente mes, el Ayuntamiento de Valtierra cuenta con los servicios de una nueva interventora: Sonia Cordón. Madrileña de nacimiento, riojana de sentimiento y afincada en Corella, Sonia Cordón pasó con éxito las diferentes pruebas y exámenes de los que constaba el concurso-oposición para el cargo y obtuvo la mejor puntuación de cuantos se presentaron.

Sonia viene de desempeñar las mismas funciones en el Ayuntamiento de Cintruénigo y es gran conocedora de las labores que competen al cargo. "Este Ayuntamiento es más pequeño que el de Cintruénigo y eso facilitará el llevar un mejor control de todo", explica Sonia, que todavía se encuentra en período de adaptación. "Me he encontrado con un gran

ambiente de trabajo. Y pese a que los primeros días resultan algo complejos hasta que consigues asentarte plenamente, me encuentro muy a gusto trabajando en Valtierra", concluye.

La nueva interventora, con contrato de seis meses prorrogables según las necesidades del servicio, deberá afrontar las funciones propias de la intervención, ejercer las de tesorería y también será la responsable del área económica. De esta manera la nueva interventora llevará el control y fiscalización interna, contabilidad municipal, asesoramiento y gestión económico-financiera y presupuestaria, así como los servicios de recaudación, manejo y custodia de los fondos, valores y efectos de la Entidad Local, entre otros.

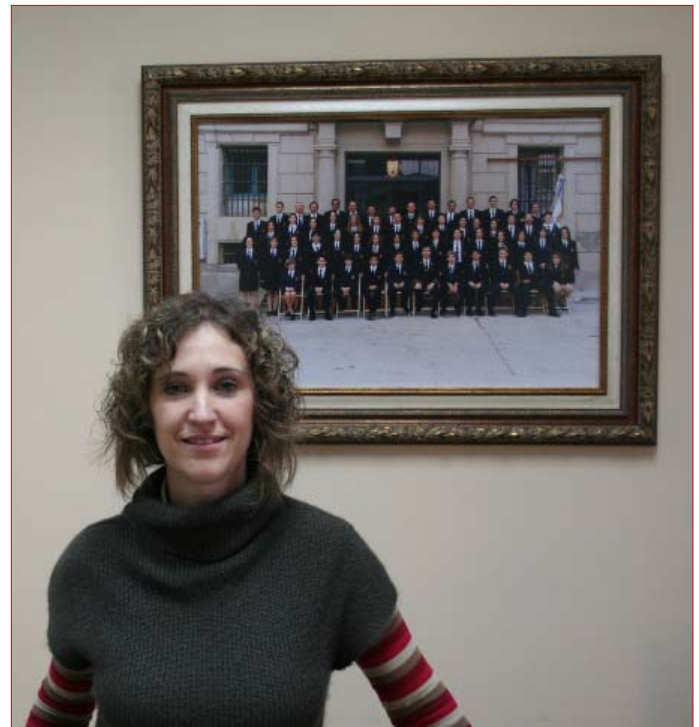

Alicia Rodríguez. / ENFOQUE.

El Ayuntamiento prepara su I Plan de Igualdad para 2009/12

El Ayuntamiento de Valtierra, con la asistencia técnica de Equala Iniciativas S.L, Consultoría en Igualdad de Oportunidades, se encuentra en la fase de elaboración del I Plan Municipal de Igualdad de Oportunidades entre Hombres y Mujeres. Dicho plan está siendo elaborado de acuerdo a las conclusiones de un informe realizado en 2007 para actualizar el diagnóstico de la situación llevado a cabo en 2005.

Gracias a Equala Iniciativas, el Ayuntamiento tendrá la orientación necesaria para desarrollar los planes de acción positiva, planes de igualdad, diseño y evaluación de programas y proyectos de género que deseen aplicarse dentro del período citado. Asimismo Equala Iniciativas también prestará sus medios para la formación en mate-

rias de igualdad.

Una vez encuentre su aprobación, el documento tendrá un periodo de validez de cuatro años comprendidos entre 2009 y 2012. Asimismo, tendrá por finalidad el promover las condiciones que hagan real y efectiva la igualdad de oportunidades entre hombres y mujeres, en diferentes ámbitos.

La financiación de esta iniciativa ha contado con una subvención del Instituto Navarro para la Igualdad y pretende ir más allá de una simple declaración de intenciones.

Tras la priorización de objetivos, Equala Iniciativas ya ha elaborado una propuesta de medidas concretas para la consecución de dichos objetivos. Medidas que el Ayuntamiento estudiará y dará a conocer en breve.

NEUMÁTICOS LAGUN S.L.

SERVICIO MICHELIN

SERVI RUEDA

- Servicio de Engrase y Neumáticos MICHELIN y FIRESTONE
- Lubricantes SHELL - Filtros MANN
- Reparación de neumáticos

Teléfono 948 40 76 66 - Móvil: 607 421 542
Ctra. San Adrián, s/n - 31514 VALTIERRA (Navarra)

PRÉSTAMO PARA EL CAMPO DE FÚTBOL

La construcción de las instalaciones del nuevo campo de fútbol supuso una inversión global superior a la inicialmente proyectada. Diferentes factores como el cerramiento o la construcción del bar, dispararon la cantidad estimada. Por esta razón, el Ayuntamiento de Valtierra ha pedido un préstamo al Banco de Crédito Local, que según el informe de intervención, era el más ventajoso para sus necesidades. Dicho crédito, que ronda los 400.000 euros se sumará por tanto a las subvenciones ya concedidas por el Instituto Navarro de Deporte y por El Consejo Superior de Deportes para sufragar la totalidad del coste que ha supuesto la construcción del mencionado campo de fútbol.



El nuevo edificio cuenta con todos los servicios necesarios. / ENFOQUE.

La nueva residencia abre sus puertas

El centro, que dispone de 75 plazas, más otras 25 asignadas a estancias diurnas, se encuentra ya funcionando a pleno rendimiento

Los veintiséis ancianos que actualmente componen la lista de residentes de la residencia de ancianos San José de Valtierra ocupan desde el pasado día 15 de diciembre las nuevas instalaciones con las que ya cuenta el centro.

Después de siete años y medio viviendo en unas dependencias habilitadas en el Ayuntamiento como residencia para la ocasión, los ancianos han vuelto a su anterior ubicación para encontrarse con unas nuevas instalaciones que sin duda alguna cubrirán ampliamente sus necesidades.

Para dar a conocer la residencia a la población, el Patronato puso en marcha recientemente una jornada de puertas abiertas que fue todo un éxito y que desbordó todas las previsiones. "Me sorprendió gratamente la cantidad de personas que vino a ver el centro, sobre todo jóvenes", explicó su director Eduardo Mateo.

Las obras de reforma en este edificio comenzaron en el año 2001 y fue entonces cuando los ancianos tuvieron que trasladarse al Ayuntamiento mientras durasen los

trabajos. Sin embargo, tal y como confesó Eduardo Mateo, "no nos esperábamos que las obras fuesen a durar tanto tiempo, pero una serie de imprevistos han hecho que tengamos a los abuelos fuera de la residencia durante más de siete años". Los proble-

mas surgieron cuando el proyecto de reforma del antiguo edificio ya estaba redactado y adjudicado, ya que "nos dimos cuenta de que existía una nueva normativa por lo que teníamos que adaptar el edificio a las nuevas características". Como esta

solución era muy costosa y requería de una gran inversión económica, decidieron derribar el edificio y construir uno nuevo. Además, cuando ya comenzaron las obras se desbordó el río Ebro y se inundó el solar. "Todos estos imprevistos han hecho que el retraso en la ejecución haya sido mucho mayor de lo esperado". Asimismo, el cambio de consejeros y de directores generales "nos ha obligado a realizar nuevas negociaciones y conversaciones ya que el Gobierno de Navarra subvenciona el 80% del coste total de las obras", explica Eduardo Mateo.

Tal y como explicó el director de la residencia Eduardo Mateo, las perspectivas del nuevo centro son muy buenas, ya que existe una lista de espera de unas 15 personas de localidades cercanas y de Pamplona que se incorporarán a la lista de residentes. "Tenemos 75 plazas, más otras 25 asignadas a estancias diurnas, que iremos adaptando, según la demanda, para válidos y asistidos. De momento, el centro es mixto", concluye Eduardo.

INSTALACIONES

La nueva residencia posee un total de cinco plantas. De esta manera, la lavandería, vestuarios, garaje, gimnasio, capilla y tanatorio. Ocupan el sótano del remozado edificio. Asimismo, en dicha planta se ha realizado la preinstalación para construir en un futuro un mini balneario para los residentes. La planta baja, en donde se ubica la recepción cuenta con diversas salas de estar, otra para tomar café, una sala de lectura, un mirador hacia la carretera, oficinas de dirección y administración, archivo y una sala de descanso para el personal. Completan el espacio una sala con conexión a Internet, una zona de televisión con escenario para actuaciones, comedor, peluquería, podología, una sala de curas, un consultorio médico y un botiquín, una zona para los asistentes al centro de día, una sala con dos camas por si alguna persona se pone enferma, un baño, vestuario, cocina, despensa y office. Por su lado, en la primera planta se ubican 16 habitaciones dobles y 3 individuales, mientras que en la segunda planta hay 18 habitaciones dobles y 4 individuales. En el tercer piso se han situado los almacenes y una amplia terraza desde la que se puede divisar prácticamente toda la localidad.



La recepción es un área espaciosa y con mucha luminosidad. / ENFOQUE.



La sala de café está dotada con un magnífico acuario. / ENFOQUE.



Las nuevas tecnologías también están presentes. / ENFOQUE.



El gimnasio cuenta con un completo equipo de aparatos de ejercicios y rehabilitación. / ENFOQUE.



El comedor principal se sitúa en la planta baja del edificio. / ENFOQUE.

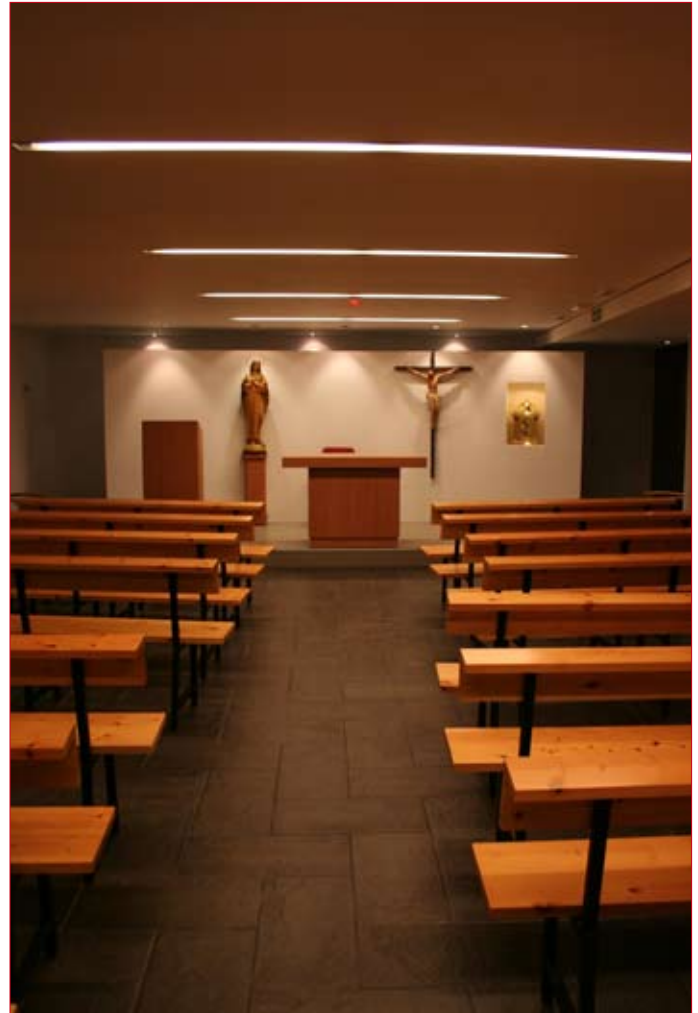

En la capilla se celebrará misa diaria. / ENFOQUE.



Desde la terraza de la planta superior se divisa gran parte del pueblo. / ENFOQUE.



El centro tiene un total de 42 habitaciones. / ENFOQUE.



Todas las habitaciones cuentan con hilo musical y televisión de plasma. / ENFOQUE.



Los 26 residentes celebraron su traslado con un aperitivo. / ENFOQUE.



Los ancianos se mostraron satisfechos con sus nuevas habitaciones. / ENFOQUE.

TASAS, PRECIOS PÚBLICOS Y TIPOS IMPOSITIVOS PARA EL AÑO 2009

El Sr. Alcalde recordó a la Corporación que la Comisión de Hacienda había informado favorablemente el Proyecto de Tasas, Precios Públicos y Tipos Impositivos para el Ejercicio de 2009. El Pleno, por unanimidad de los asistentes, acordó aprobar las propuestas efectuadas por el Sr. Alcalde y por consiguiente aprobar las Ordenanzas, Tarifas de Tasas, Precios Públicos y Tipos Impositivos para el Ejercicio 2009, cuyas cuantías se especifican a continuación:

TASA POR UTILIZACIÓN DEL POLIDEPORTIVO		TASA DE ALCANTARILLADO	
Individual: Mayores de 18 años	68,00 €	Cuota de entronque a la red de saneamiento	41,60 €
Individual: Menores de 18 años	57,00 €	Cuota	6,72 €/trimestre
Individual: Pensionista	42,00 €	TASA POR UTILIZACIÓN DEL CEMENTERIO	
Familiar: De dos miembros	88,00 €	Por sepultura de 6 huecos	48,00 €
Familiar: De tres miembros	99,00 €	Por sepultura de 3 huecos	35,00 €
Familiar: De cuatro miembros	109,00 €	Por sepultura de 1 hueco	23,00 €
Familiar: De cinco miembros	120,00 €	Venta de columbarios	130,00 €
** Por cada miembro 12 euros		Enterramiento	100 €
Entrada individual	6,00 €/día	Enterramiento cenizas	20,00 €
Alquiler de pista	20,00 €/hora	Traslado de restos de panteón	80,30 €
TASA POR OCUPACIÓN DE VÍA PÚBLICA (MERCADILLO)		Traslado de restos de sepultura	110,00 €
Tramos lineales 2 a 5 y más de 5m	10, 15 y 20 €/día	Mantenimiento de columbarios	9,00 €
TASA POR OCUPACIÓN DE VÍA PÚBLICA (VADOS)		TASA LICENCIA DE OBRAS	
Precio por vado	70 €/ml. (min. 180,30 €)	Obras nuevas	0,5 % presupuesto
TASA POR UTILIZACIÓN DE LA ESCOMBRERA		Obras menores o reforma	General: 0,5% presup. Obras menos de 5.000 € (mínimo 25 €)
Depósito menores	8 €	Ocupación de calzada	20% sobre Licencia Obras
A partir de 1m3	8 € + 0,70 € por m3	Licencia de derribo	Como obras
TASA POR EXPEDICIÓN Y TRAMITACIÓN DOCUMENTOS		TASA POR ABASTECIMIENTO DE AGUA POTABLE	
Certificados	3,50 €/unidad	Cuota de acometida a la red de abastecimiento	135,00 €
Tramitación expedientes M.I.N.P.	60 € + Hon. Técnicos	Cuota de disponibilidad	4,95 €/trimestre
Compulsa 1 impreso	1,00 €	Consumo domiciliario (m3)	0,78 €/m3
Compulsa 2 impresos	2,00 €	Consumo industrial (m3)	0,61 €/m3
Compulsa 3 impresos	3,00 €	TASAS APROVECHAMIENTO SUELO (TERRAZAS BARES)	
Compulsa 3 a 10 impresos	5,00 €	Meses de marzo-octubre (inclusive)	250 € en centro y 120 € periferia
Más de 10 impresos	0,60 €/unidad	Resto del año no se podrá tener terrazas	
Fotocopias	0,30 €/unidad	TASAS POR UTILIZACIÓN DEL CINE MUNICIPAL	
Modificaciones en Licencia Fiscal	20,00 €/expediente	Entradas sesión normal	4,50 €
Inspecciones	50 € + Hon. Técnicos	Entradas sesión infantil	3,00 €
TASA SERVICIOS ANUNCIO EN PROGRAMA FIESTAS		TASAS POR INSCRIPCIÓN EN LA ESCUELA DE MÚSICA	
Página entera	80,00 €	Cuota mensual (cursos lectivos 2006/2007)	22 €/mes
Contraportada exterior	280,00 €	TASAS POR PUBLICIDAD EN MEDIOS (TELE Y BIM)	
Contraportada interior	150,00 €	Teletexto todo el año (30 segundos)	67 €
Media página	60,00 €	Teletexto durante fiestas (25 julio al 25 agosto)	50 €
Página junto a documento	110,00 €	Teletexto: publi. agosto no anun. todo el año	60 €
Anuncio con foto color	110 € + clichet	Teletexto: publicidad ocasional durante el año (15 días) excepto el mes de agosto	15 €
Páginas centrales	290,00 €	Teletexto: Modificación durante la emisión	5 €
CANON APROVECHAMIENTOS COMUNALES		Las copias de DVD (excepto las de Fiestas Patronales, que su precio será de 30€) se cobrarán a 8€ si su duración es menor de 30 minutos, 10 € si dura entre 30 minutos y 1 hora, 12 euros si dura entre 1 y 2 horas, y 15 euros si su duración es mayor de 2 horas.	
Parcela secano	Regulación nueva ordenanza	TIPOS IMPOSITIVOS, IMP. DIRECTOS E INDIRECTOS	
Parcela regadío	Regulación nueva ordenanza	Anuncio s BIM (Módulo durante 4 Boletines)	60 €
La Quemada	Canon 2008 + IPC	Anuncio s BIM (Módulo durante 4 Boletines)	110 €
		Anuncios BIM media página 1 BIM (Página segun maqueta).	150 €
		Anuncios BIM (página entera 1 BIM)	300 €
		Anuncios BIM (página entera 4 BIM)	113 € módulo
Contribución territorial urbana	0,475 %		
Contribución territorial rústica	0,800 %		
Impuesto de actividades económicas (IAE)	Instrucción 1,40		
Tarifas Recargo Municipal			
Impuesto incremento valor terrenos	3,10 %		
Coefficiente de actualización	18,00 %		
Tipo de gravamen			



El recién formado colectivo se manifiesta en contra de la violencia de género.

Valmujertierra entra en acción

La nueva organización trabajará por la igualdad e integración de la mujer y servirá de herramienta contra la violencia de género

La defensa de los derechos de la mujer es una cuestión que pese a estar muy presente en nuestra sociedad, todavía sigue sin ver su reflejo de realidad en muchos ámbitos de la vida pública y privada. Por esta razón y con el objetivo de alcanzar la igualdad de oportunidades entre hombres y mujeres ha nacido en nuestra localidad el colectivo Valmujertierra.

Esta nueva entidad, que fue presentada recientemente en sociedad, forma parte de la Federación de Mujeres Progresistas de Navarra. "Teníamos relación con la presidenta de la Federación, Ainhoa Aznarez,

y tras las conversaciones que mantuvimos con ella vimos la necesidad de crear este colectivo en nuestra localidad", explica Carol Aznarez, presidenta de Valmujertierra.

El nuevo colectivo nace con propósitos que van más allá de los meramente lúdicos. "Hemos creado Valmujertierra no solo para organizar actividades sino también para trabajar por la igualdad, por la integración de la mujer y como herramienta en la lucha contra la violencia. Actualmente hay muchas ayudas y profesionales encargados de proteger el derecho de igualdad, pero el problema

es que toda esta información y medios no siempre llegan al medio rural; esa será una de las principales luchas que llevemos a cabo, que lugares como Valtierra no se queden al margen", asevera.

Para ello, Valmujertierra ya se ha puesto en contacto con la Delegación del Gobierno e iniciado una campaña de sensibilización y educación en centros como el colegio Félix Zapatero y la Guardería de Valtierra.

Recién configurado el organigrama de la junta, la asociación quiere comenzar el año dando a conocer sus propósitos para que todo aquel que lo desee

pueda entrar a formar parte de Valmujertierra y unirse a Carol Aznarez (presidenta), Ketty López (vicepresidenta), Laura Hernández (secretaria), Amaya Blasco (responsable de prensa), Marta Hernández (juventud), Reyes Peña (discapacidades), Virginia Cizaurre (inmigración) y Elsa Garcés (igualdad).

Valmujertierra ha dispuesto su sede social en el número 6 de la plaza de la Paz. El teléfono es el 609 491 831 y el correo electrónico: valmujertierra@hotmail.com. La cuota anual para pertenecer a la nueva asociación será de 12 euros anuales.

montori&hualde

asociados

Ofrece sus servicios en:

- Asesoría integral de empresas y particulares
- Agentes exclusivos de la compañía de seguros ALLIANZ
- Agentes BBVA
- Todo tipo de tramitaciones: licencias, permisos...

Acérquese a nuestra oficina y pida presupuesto sin compromiso

Asesoría Integral
Paseo de la Ribera, 128 B - Valtierra
TLF. 948 843 235 / 948 843 236
comercial@montorihualde.es

AVISO A PADRES Y MADRES DE NACIDOS/AS EN 2008

En el próximo Boletín Municipal que se publicará en el mes de marzo, se publicarán las fotos y nombres de todos los valtierranos y de todas las valtierranas que hayan nacido en este año. Por lo tanto, aquellas personas no empadronadas en la localidad y con raíces Valtierranas, deberán entregar fotografía en las oficinas municipales antes del 13 de febrero de 2008. Las fotos las pueden entregar en papel fotográfico, en soporte informático, como por ejemplo un CD-ROM o un DVD, enviarlas por e-mail a la dirección de correo electrónico ayuntamiento@valtierra.es. Sea cual sea la forma de envío elegida se deberá adjuntar una especificación que incluya nombre, dos apellidos y fecha de nacimiento.



La Junta del Club Juvenil se empleó a fondo en la organización del día del socio. / ENFOQUE.

La Higuera celebra su día

El día del socio congregó a más de 75 personas en la comida que tuvo lugar en el Centro Cívico

La comida celebrada el pasado sábado 1 de noviembre en el Centro Cívico "La Esperaza", vertebró la celebración del día del socio del Club Juvenil La Higuera. Una jornada en la que se aprovechó para presentar la nueva junta de la Asociación que componen: Sara Gil, Iván Pérez, Arantxa Urmeneta, María Garcés, Andrés García, Carlos Mena, María Segura y Marta Hernández.

Un total de 75 personas se dieron cita en el Centro Cívico para degustar el menú compuesto por paella mixta,

centros variados, cogollos de Tudela con gulas del norte, pollo asado con patatas panadera y finalmente postre helado y café. Durante el acto, la Asociación Juvenil la Higuera sorteó un bono-hotel por valor de 100 € para su utilización en la amplia red de hoteles que aceptan dichos talonarios.

Tras la comida, la Asociación organizó una sobremesa con karaoke que tuvo una buena acogida y muchos de los jóvenes asistentes pasaron una distendida velada emulando a sus ídolos musicales. Después

del karaoke no faltaron las fuerzas para emprender una ronda por los bares de la ciudad acompañados por la música de la charanga Entalpía de Valtierra.

La Asociación Juvenil la Higuera aprovechó la jornada para hacer un llamamiento a todos los jóvenes valtierranos a que se animen a formar parte de sus filas. "Necesitamos que la gente se una a nosotros. Es la única forma de que podamos organizar más y mejores actividades de las que podamos disfrutar todos", ani-

man sus responsables.

Las próximas fiestas de la juventud, una excursión para realizar una cata de vinos en una bodega o la creación de una carroza para las próximas fiestas de Carnaval son solamente algunas de las actividades en las que ya está trabajando la junta de la Asociación Juvenil La Higuera gracias a las aportaciones (20 € anuales) y colaboración de sus más de 200 socios, pero como aseguran desde la Asociación: toda ayuda es poca para que Valtierra se siga moviendo.



"Quiero animar a la gente a que se una a nosotros y se hagan socios de La Higuera, porque cuantos más socios consigamos ser, más actividades podremos organizar para el disfrute de todos".



"Con un poco que pongamos cada uno de nuestra parte, podemos lograr una gran participación. Sólo tenemos que proponérmolo, por eso es tan importante colaborar de manera conjunta".



"Sería bonito que la juventud se volviese a volcar con los Carnavales y que las carrozas vuelvan a recorrer las calles. Desde la Higuera invitamos a todos a salir el próximo año en carrozas".



"La gente muchas veces plantea quejas a cerca de la falta de actividades en Valtierra, por esta razón les pedimos a todos ellos que realicen una crítica constructiva y que aporten ideas".



"Necesitamos que los jóvenes salgan de la actitud pasiva en la que se encuentran muchos y que se animen a participar de los actos que organizamos desde la Asociación Juvenil La Higuera".



"Desde La Higuera animamos a que el resto de las asociaciones de Valtierra nos ayuden a organizar actividades conjuntas. Si trabajamos juntos conseguiremos sacar adelante más cosas".



Numerosas personas se acercaron hasta la Casa de Cultura para disfrutar de la mano de Antonio Loperena. / ENFOQUE.

Antonio Loperena expone su obra en nuestra localidad

La Casa de Cultura de Valtierra acogió el pasado mes de octubre una amplia colección de pintura del autor Antonio Loperena. El pintor arguedano presentó una muestra pictórica con temas variados, un tanto nostálgicos y costumbristas que recogieron sus andanzas de viajero trotamundos. La exposición también mostró retratos de amigos del autor.

De los veintidós cuadros expuestos en la muestra, destacó notablemente el que llevaba por título "La trilla en la Torraza". Dicho cuadro, acaparó la atención de los visitantes tanto por su atractivo estético como por su motivo cercano. Dicho cuadro fue finalmente adquirido por el Ayuntamiento de Valtierra por valor de 650 €.

EL AUTOR. Natural de Arguedas, Antonio Loperena es uno de los artistas más polifacéticos con los que cuenta la Ribera de Navarra. Autodidacta en su formación, Antonio Loperena consiguió un tercer premio en la primera Exposición internacional celebrada en Madrid en 1953. Fue galardonado con el rango de la Orden de Patria, Arte, Humanismo y Civismo el 14 de julio (fiesta nacional francesa) de 1979. También

expuso en la Casa Cultural de España en Nueva York en 1982, así como en la Victoria, Caracas, en 1983. Igualmente llevó su obra al Poliforum Cultural de Sequeiros, en México D.F. En España ha presentado su obra en la Peña Taurina "El 7", en la Casa de Navarra en Madrid, en Barcelona, Pamplona y otras ciudades de Navarra, La Rioja y Aragón. En escultura ha tallado un total de 29 obras catalogadas de tamaño natural, así como el San Antonio para la Catedral de Tudela en 1956.

Por otra parte, ha cincelado 12 monumentos públicos de gran tamaño en mármol, piedra y bronce, siendo sus últimos trabajos el del "Emigrante Español" para el Salón Navarro en México, "El Pastor" ubicado en el Paso de las Bardenas Reales en 1999, la estatua de bronce del "Pastor Roncalés" para la localidad de Isaba y la "Mujer Carbonera" para el pueblo de Lagran (Álava) en 1990.

Tiene realizadas en total unas cincuenta tallas de madera en piedra y mármol de tamaño natural, además de unas trescientas pequeñas de cerca de 50 cm y unos cuatrocientos cuadros que comprenden paisajes, retratos al óleo, acuarelas, etc.



Detalle del cuadro adquirido por el Ayuntamiento de Valtierra. / ENFOQUE.



El Orfeón Pamplonés ofreció un variado repertorio de piezas musicales. / ENFOQUE.

Recital del Orfeón Pamplonés

El esperado concierto congregó a más de 200 personas en la Iglesia de Santa María de Valtierra

El pasado 22 de octubre, el Orfeón Pamplonés ofreció, con gran éxito, un completo recital en la iglesia de Santa María de Valtierra.

Ante la atención de más de 200 asistentes, la formación pamplonesa que dirige Igor Ijurra, completó un variado repertorio. El Orfeón comenzó la velada con género sacro y obras de autores románticos como Anton Bruckner o Felix Mendelssohn; el segundo bloque del concierto lo pro-

tagonizaron piezas de música popular, canciones Pop de grupos como The Beatles y canciones procedentes de los mejores musicales de Broadway. Por último el Orfeón Pamplonés puso colofón a su actuación ofreciendo coros de ópera y de zarzuela que fueron aplaudidos calurosamente por todos los asistentes. "Estamos muy satisfechos ya que el público nos ha recibido muy bien y ha llenado la iglesia. Ha sido muy recon-

fortante ver cómo la gente se ha puesto en pie al final y los aplausos, que siempre son el barómetro del éxito, suponen el mejor premio" explicó Igor Ijurra. "Nos gusta mostrar todos los aspectos de la música para que la gente disfrute.", declaró Igor Ijurra al término del recital quien pese al rotundo éxito se lamentaba de la falta de público joven a este tipo de eventos "Existen muchos prejuicios y la pena es que los jóvenes ni siquie-

ra sienten curiosidad en venir a escuchar. Por esta razón intentamos ofrecer cosas diferentes, cada vez hay más obras adaptadas de la música pop, hay obras de Queen para cuartetos de rock con guitarra eléctrica, bajo eléctrico, piano, batería y coro y esa es la línea que pretendemos seguir. En mente tengo muchos proyectos innovadores que quiero llevar a cabo para atraer a los jóvenes a nuestros conciertos", explica Igor.



Igor Ijurra posa junto con la pianista Diana Yerro tras el recital. / ENFOQUE.

ORFEÓN PAMPLONÉS

El Orfeón Pamplonés es una de las formaciones corales más veteranas de España ya que su fundación se remonta al año 1865, siendo refundado tras las Guerras Carlistas por Remigio Múgica. Formado en la actualidad por 120 voces, su estructura y volumen de cantores le han permitido asumir los repertorios sinfónico-corales más diversos. Esta temporada 2007/2008 ha sido además especial para el Orfeón Pamplonés porque ha actuado por primera vez fuera de Europa, con la interpretación del Réquiem de Verdi en México. Grandes auditorios como el Auditorio Nacional o el Auditorio de la Ciudad de Barcelona fueron también escenarios en una temporada que interpretó Coros de Ópera y Zarzuela en Murcia, que celebró el Centenario de las Voces Femeninas en el Orfeón y que interpretó, entre otras, obras como Dafnis y Cloé, de Ravel en Pamplona.

El Ayuntamiento de Valtierra se vuelca con las nuevas **tecnologías**



Los cursos se impartieron bajo el amparo de Consorcio Eder. / ENFOQUE

Cerca de 75 valtierranos y valtierranas se han beneficiado de los cursos de iniciación a las nuevas tecnologías que ha ofrecido el Ayuntamiento de nuestra localidad bajo el amparo de Consorcio Eder.

El Centro Cívico "La Esperanza" ha acogido un total de tres cursos y tres talleres durante los meses de octubre y noviembre. Dichos cursos y talleres e engloban dentro del programa "Acércate @ las

TIC" que promueve Gobierno de Navarra.

El objetivo de este programa es iniciar a los ciudadanos en el mundo de las tecnologías de la información y de las comunicaciones (TIC).

Los grupos a los que ha dirigido este programa son especialmente las mujeres y personas de la tercera edad, aunque también dichos cursos y talleres han estado abiertos al resto de la población en

aquellos casos en los que los respectivos grupos no quedaban completos. Mediante estos cursos se pretende facilitar la incorporación de estas personas a las nuevas tecnologías y sentar así las bases para después poder utilizarlas de forma autónoma en su vida cotidiana.

El Consorcio Eder ha sido el encargado de dinamizar el programa en la ribera de Navarra y que tras impartirse en

diferentes localidades como Arguedas, Milagro, Cabanillas o Castejón, ahora llega a nuestra localidad.

Conocer Windows, navegar por Internet, realizar búsquedas de información general, enviar y recibir mensajes a través del correo electrónico o descargar fotos y hacer álbumes y presentaciones, son sólo algunas de las tareas que los asistentes han podido aprender en estos cursos.

CUPÓN DE INSCRIPCIÓN

Si vives fuera de Valtierra y te interesa la información municipal, puedes recibir el Boletín en tu domicilio cada trimestre. El Ayuntamiento de Valtierra le invita a rellenar el cupón de suscripción, entregarlo o enviarlo a las oficinas municipales:

(Boletín Municipal, Plaza de los Fueros, 1 – 31514 Valtierra, Navarra).

NOMBRE Y APELLIDOS: _____

DOMICILIO: _____

CÓDIGO POSTAL: _____

LOCALIDAD: _____

PROVINCIA: _____

TELÉFONO: _____

Inscripción gratuita



Momento del ensayo en Baluarte. / L. GARDE.

BANDA Y CORAL, EN BALUARTE

El pasado 23 de noviembre, la Banda Municipal de Valtierra y el Coro Virgen de Nieva acudieron, invitados por Gobierno de Navarra, a la gala homenaje que se le rindió al jotero Raimundo Lanas en Baluarte con motivo del centenario de su nacimiento. El acto, organizado por Gobierno de Navarra, en colaboración con los ayuntamientos de Pamplona y Murillo El Fruto (localidad natal del *Ruiseñor Navarro*), se celebró por todo lo alto. La actuación de las formaciones valtierranas resultó muy destacable. De la mano del Grupo de Danzas de Aragón, Banda y Coral representaron la "Jota de la Dolores" para el deleite de todos los asistentes.

Agenda

24 de diciembre- Papa Noel recorrerá las calles del pueblo y después atenderá las peticiones de los niños en la Casa de Cultura. (16:00 horas).

24 y 25 de diciembre- Televisión. Valtierra Televisión retransmitirá el Programa Especial de Navidad 2008.

28 de diciembre- Deporte. Celebración del I Torneo Villa de Valtierra Alevines Fútbol 7. El campeonato tendrá lugar en el Campo de Fútbol Municipal "Las Tejerías". (De 9:30 horas a 17:30 horas).

28 de diciembre- Música. Concierto de Navidad a cargo de la Banda Municipal de Música de Valtierra. Tendrá lugar en la Casa de Cultura. (20:00 horas).

30 de diciembre- Infantil. Hinchables y toro mecánico para los niños en el Polideportivo Municipal. (De 16:00 a 19:00 horas).

31 de diciembre- Deporte. Cross San Silvestre 2008.

31 de diciembre y 1 de enero- Televisión. Valtierra Televisión emitirá un completo resumen con las imágenes de lo acontecido en nuestra localidad durante 2008.

2 de enero- Música. Se celebrará la Ronda Anual de Villancicos. A continuación de la Ronda, los niños podrán hacer llegar sus cartas a Sus Majestades de Oriente, y disfrutar de una merienda. Se celebrará en el Centro Cívico "La Esperanza" (16:00 horas).

5 de enero- Llegada de Sus Majestades los Reyes Magos de Oriente. La salida se realizará desde la Casa de Cultura para llegar hasta la Plaza, donde atenderán a todos los niños. (18:00 horas).

